O TEMPO
Tempo bom. Nevoeiro. Temperatura estavel. Ventos de Norte e Leste frescos por vezes.
Maxima: 23,3.
Minima: 17,1.

10 PAGINAS — 40 Centavos

Diario Carioca

Fundador: J. E. DE MACEDO SOARES

SETEMBRO 1944 22 SEXTA-FEIRA

ANO XVII — RIO DE JANEIRO — Diretor HORACIO DE CARVALHO JUNIOR — PRAÇA TIRADENTES N.º 77 — N. 4 992

LANÇANDO UM NOVO ATAQUE CONTRA AS POSIÇÕES NAZISTAS

PARA ABRIR OUTRA BRECHA NA LINHA SIEGFRIED

PARA AS TROPAS ALIADAS

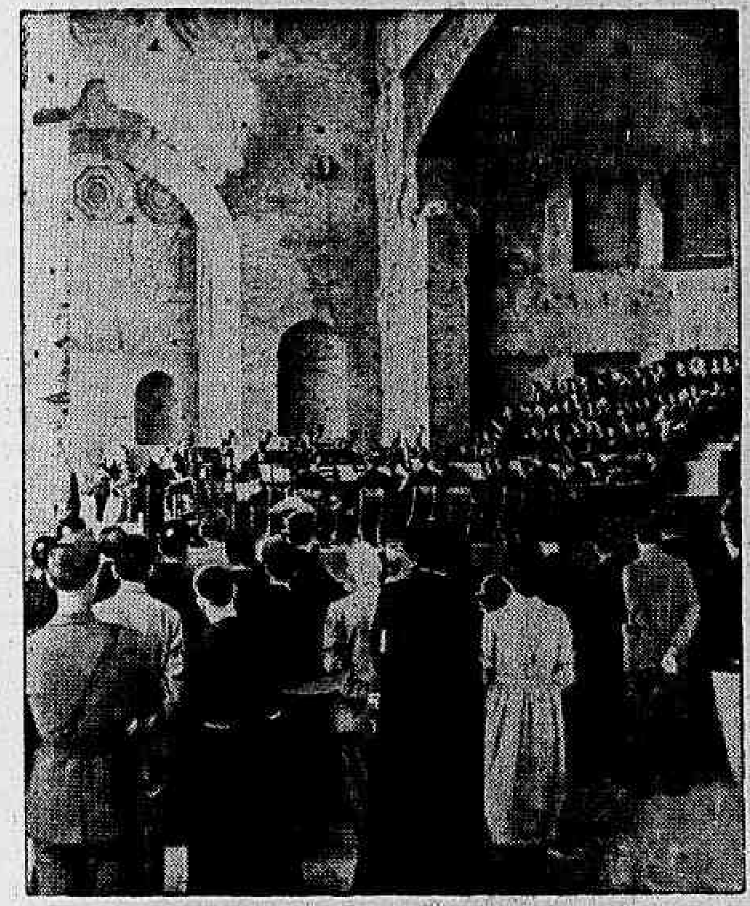

A orquestra e o côro do Teatro Reale Dell, de Roma, sob a direção do maestro Perosi, durante a representação de um concerto intitulado "A Ressurreição de Cristo".

PRESTES A JUNÇÃO DAS FORÇAS DE TERRA COM OS PARAQUEDISTAS CERCADOS - REPELIDOS TODOS OS CONTRA-ATAQUES DOS ALEMÃES

QUARTEL GENERAL DAS FORÇAS EXPEDICIONARIAS ALIADAS, 21 (Por Phil Ault, correspondente da U. P.) — O primeiro exercito norte-americano lançou um novo ataque através da floresta existente ao sudeste de Aquisgran com o proposito de abrir uma ampla brecha na linha Siegfried. Enquanto se informava que ao norte os tanques britanicos estão prestes a estabelecer junção com as tropas aereas cercadas em Arnhem, depois de atravessar e dominar a ponte Nukmegen, sobre o rio Reno, na Holanda. Estes combates semelhantes, a 160 quilometros entre si, oferecem uma grave ameaça ao potencial da linha que os alemães procuram manter para defender o caminho ocidental que conduz ao Reich.

Os despachos procedentes da frente dão noticias de encarniçados combates em Stolberg e Aquisgran. Uma transmissão feita depois da visita ao posto de comando pelo general Eisenhower, no oriente da França,

(Conclue na 2ª pag.)

Um Expurgo

Para Prolongar o Atual Regime

LISBOA, 21 (R.) — O influente jornal português "A Voz" pleiteia hoje seja feito um expurgo em certas instituições portuguesas, afim de que seja prolongado o presente regime.

"Nossa oposição comunista, escreve o jornal, não hesita em anunciar "o soar da hora". Devemos agir novamente pela afirmação viva da vontade nacional e do apoio ao poder militar. Mais do que isso, é o momento para rever a organização de certas instituições, expurgando-as dos cavalos de Troya. Por meio de uma tal revisão, o poder das forças militares receberia sua necessaria extensão politica".

A BATALHA DOS RIOS

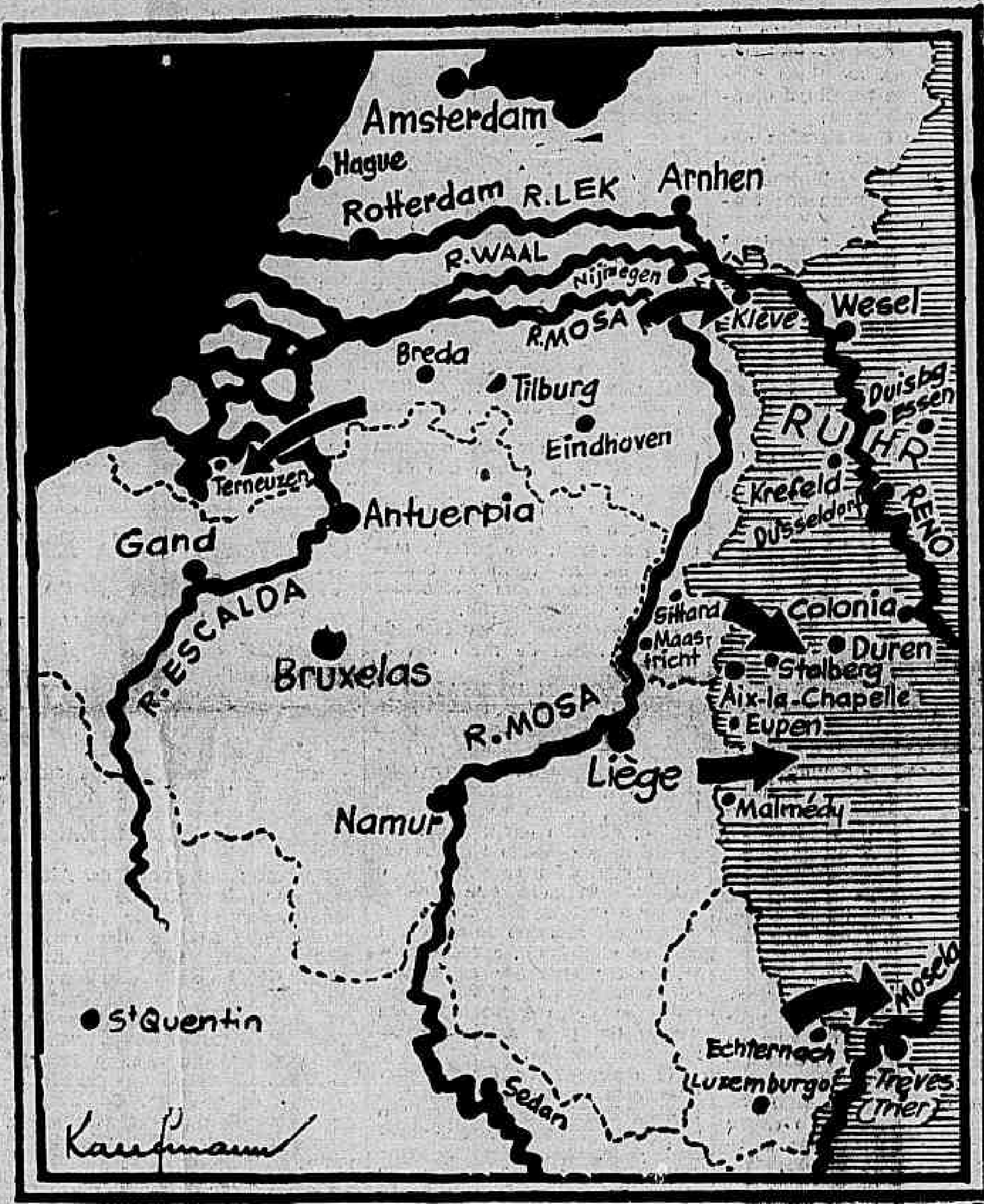

Os aliados venceram já todos os grandes cursos dagua que se antepunham á sua marcha contra o Reich. E' mais uma batalha vitoriosa das armas democraticas. Agora, está travada a batalha das fortificações. Os alemães desenvolvem suas derradeiras possibilidades estrategicas, na defesa dessas linhas estaticas. Mas, como Eisenhower já disse, as linhas de defesa só servem quando abrigam um exercito com espirito ofensivo...

NA OFENSIVA DOS ESTADOS BALTICOS

ESPETACULAR AVANÇO RUSSO

JUNÇÃO DAS TROPAS DE GOVOROV E MASLENNIKOV

MOSCOU, 21 — (De Henry Shapiro, da "United Press") — Os russos realizaram um avanço espetacular de quarenta e um quilometros ao sul do Golfo da Finlandia e chegaram a 77 quilometros de Tallin. Verificou-se a junção de duas poderosas forças sovieticas ao norte da Estonia, para uma arrancada definitiva com o objetivo de expulsar os fascistas alemães dos Estados do Baltico. As tropas sovieticas ocuparam Kadrina a leste de Tallin no curso de um avanço ao longo da estrada de ferro Leningrado-Tallin. As defesas nazistas estão sendo destruidas com grande rapidez no norte da Estonia, com o avanço em direção de Tallin empreendido pelo exercito de Leningrado, sob o comando do marechal Govorov. Tallin é o unico grande porto de escape na região norte dos Estados do Baltico, depois da união das forças que avançavam de Narva com as que desciam pelas costas ocidentais do Lago Peipus.

As forças unidas ocuparam mais de 300 localidades em 24 horas e limparam o corredor de Narva de 48 quilometros de largura entre o Golfo da Finlandia e o Lago Peipus. Entre as localidades ocupadas encontra-se Karvere, importante entroncamento de estradas e ferrovias a 89 quilometros a leste de Tallin.

Nos ultimos seis dias quatro grandes exercitos sovieticos na Letonia e na Estonia libertaram mais de cinco mil e duzentas localidades e vão rapidamente selando o destino de duzentos mil soldados nazistas no Baltico. Riga está sendo metralhada por centenas de canhões sovieticos. Ao mesmo tempo as tropas da terceira frente do Baltico, sob o comando do general Maslennikov, avançaram para noroeste, de Valga para o mar Baltico, num esforço para dividir as forças nazistas na Letonia e na Estonia.

As forças do general Maslennikov ocuparam varias localidades. Os aviões sovieticos fustigaram os fascistas alemães em retirada. Enquanto isso outras forças sovieticas no extremo meridional da frente oriental ocuparam Bukla, importante cidade na estrada dos Montes Carpatos, a 16 quilometros ao sul de Krasnd na Polonia Meridional, que protege os acessos ao Passo Dukla, que conduz á Tchecoslovaquia através das montanhas.

Na Rumania ocidental as

(Conclue na 2ª pag.)

Cordell Hull Disse:

NÃO SOMOS CONTRA O POVO, MAS CONTRA O GOVERNO

A Situação Argentina e Sua Interpretação

WASHINGTON, 21 (Reuters) — O secretario de Estado Cordell Hull declarou hoje em palestra com os jornalistas que os Estados Unidos não têm motivos de querela com o povo democratico argentino, mas sim com o que descreveu como o regime fascista atualmente predominante naquele país.

Respondendo a uma nota da embaixada argentina na Bolivia, de que "as diferenças entre a Argentina e os Estados Unidos resultam de que, segundo acreditam os argentinos, é impossivel tolerar que todas as medidas do seu governo sejam ditadas do exterior", o sr. Hull declarou que não sabia em nome de quem a embaixada argentina estava falando, quando trouxe á baila questões que não estavam em harmonia com a orientação politica que o governo dos Estados Unidos tornara bastante clara.

NUMA NOVA ARRANCADA

BRASILEIROS CONQUISTAM MAIS DUAS CIDADES

ALTAMENTE LOUVADOS PELO SECRETARIO DE GUERRA DOS ESTADOS UNIDOS

COM A FORÇA EXPEDICIONARIA BRASILEIRA NA ITALIA, 21 (De James Roper, correspondente da U. Press) — Urgente — A infantaria brasileira avançou hoje por um dificil terreno montanhoso, encontrando debil resistencia por parte dos alemães. Os brasileiros conquistaram as localidades de Monte Barco e Monte Acuto, ocupando, quase sem oposição, outra cidade, situada a 6 quilometros da localidade que capturaram segunda-feira.

SEM NENHUMA PERDA

DE ALGUM PONTO DA ITALIA, 21 (De Silvio da Fonseca, correspondente especial da A.N., junto á F.E.B.) — A Força Expedicionaria Brasileira teve seu primeiro contacto com as tropas alemãs que defendem o setor da Linha Gotica. Durante o ataque, as nossas tropas de infantaria tirotearam as forças alemãs executando sua progressão rumo a Camatore, recebendo o fogo da artilharia inimiga sem nenhuma perda. Em ação rapida, a nossa engenharia reconstruiu as pontes da estrada de Monte Magno a Camatore. Progredindo o avanço, as nossas forças alcançaram esta cidade, ás 19 horas. No justo momento em que se entregava a nossa engenharia ás reparações, sob os disparos dos canhões nazis, apesar do fogo intenso, o avanço da F.E.B. prosseguiu. Os brasileiros, nesta ação, foram alvo dos mais expressivos elogios do comando do V Corpo de Exercito. A entrada em Camatore culminou nesta primeira manobra de grande envergadura de campanha da tropa brasileira, na Italia. Os generais Mascarenhas e Zenobio da Costa, instalados em un posto de observação a cerca de três quilometros da cidade, observaram o desenrolar da progressão de nosso ataque. A artilharia nazi, que se mantivera retraida, nos ultimos dias, tornou a troar na noite de ontem, atingindo dois disparos ao sul de Piza, aos quais nossa Força respondeu com uma salva de oitenta tiros. A F.E.B. tem agora, ao seu alcance de vista, a famosa Linha Gotica, cujas escarpas, elevações e fortificações deverão ser arrebatadas ao inimigo.

O ELOGIO DO SECRETARIO STIMSON

WASHINGTON, 21 (A. P.) — O secretario da Guerra, Stimson, na sua entrevista coletiva á imprensa, hoje, elogiou "o espirito de agressividade e a experiencia" das tropas brasileiras que estão lutando contra os nazistas nas

(Conclue na 2ª pag.)

Ajuste de Contas

OS BELGAS JÁ ESTÃO JULGANDO OS TRAIDORES

BRUXELAS, 21 (Reuters) — O radio desta capital disse que o ministro da Justiça e Informações, sr. Delfosse, anunciou que tribunais militares entrarão em função amanhã, em Bruxelas, Antuerpia, Bruxelas, Charlerci, Gand Liege, Melines, Mons e Nemur, acrescentando: "A lei será igual para todos. Com as informações que tinhamos recebido da Belgica, preparamos em Londres um grande numero de registos de casos de traição. Esses registos serão suplementados com outras informações que serão conseguidas no país. Devemos aderir ás forças legais e ser cautelosos com os terriveis metodos de represalia estabelecido pelos alemães na Belgica. Se agirmos desta maneira, estaremos nos respeitando a nós proprios e o bom nome da Bélgica.

"Muitos traidores e colaboradores proeminentes escaparam ás autoridades leais de avião. Todos aqueles que os abrigarem devem saber que enfrentam consequencias serias. É dever de cada bom cidadão cooperar com as autoridades indicando os suspeitos cujo esconderijo é conhecido, afim sejam evidenciadas suas convicções."

SE A POLICIA SE DESCUIDASSE

O Governo Cairia em Vinte e Quatro Horas

LONDRES, 21 (Do correspondente especial do "Daily Mail", na fronteira Suiço-Alemã, através da "Reuters") — O relatorio de Rundstedt sobre a situação na frente ocidental surpreendeu tanto Hitler, que este resolveu convocar imediatamente os remanescentes dos seus marechais de campo e generais em chefe para o 3º Conselho de Guerra, neste mês.

O antigo comandante da frente ocidental mostra-se extremamente pessimista No seu relatorio, Rundstedt salienta as perdas enormes sofridas pela Wehrmacht desde que abandonou o comando em Caen. Rundstedt considera que as ordens que preparara para a retirada das suas forças foram postas em execução demasiado tarde.

Em muitos circulos berlinenses está se reforçando a crença de que o colapso de toda a frente oriental não poderá ser adiado e que a guerra está, portanto, irremediavelmente perdida para a Alemanha.

Rundstedt é considerado como o lider que assumirá um posto de alta responsabilidade no momento da derrota, como o general Groener sucedeu a

(Conclue na 2ª pag.)

"SÃO PAULO"
Companhia Nacional de Seguros de Vida
Sucursal no Rio de Janeiro: — AV. RIO BRANCO 114 6.º
DIRETORES
Dr. José Maria Whitaker
Dr. Erasmo Teixeira de Assumpção
Dr. J. C. de Macedo Soares

A HORA DA JUSTIÇA

Condenado á Morte o Chefe de Policia

SERÁ FUZILADO COM TIROS PELAS COSTAS — CHOROU E DESMAIOU O TRUCULENTO POLICIAL ITALIANO

ROMA, 21 (De Henry Buckley correspondente especial da Reuters) — Piestro Caruso, ex-prefeito de policita fascista de Roma, foi condenado á morte ontem noseta capital hoje, quinta-feira, seu secretario, Roberto Occhietto, foi condenado a 30 anos de prisão.

Os juizes estiveram conferenciando em relação ao veredictum durante duas horas e 5 minutos e quando voltaram á sala de audiencias, no meio das deflagrações de magnesio dos fotografos e dos operadores de cinema, o juiz, Lorenzo Maroni, levantando-se, declarou:

"Em nome do tenente general do Reino da Italia, a alta côrte de justiça para o castigo dos crimes fascistas condena Pietro Caruso a ser executado a tiros pelas costas.

(Conclue na 2ª pag.)

PARA INSPECIONAR AS TROPAS BRASILEIRAS

Seguiu Para o 'Front' o Ministro da Guerra

O general Canrobert P. da Costa, que está respondendo pelo expediente do Ministerio da Guerra, por intermedio do coronel Leoni de Oliveira Machado, chefe interino do gabinete ministerial, mandou tornar publico, ontem, o seguinte:

"Em viagem de inspeção á Força Expedicionaria Brasileira, ora em operações no teatro italiano, partiu, ontem, de avião, com destino á Europa, o ministro da Guerra, general Eurico Dutra, acompanhado do coronel José Bina Machado, seu chefe de gabinete e do 1.º tenente Antonio João Dutra, ajudante de ordens. Durante a ausencia do titular da pasta, responderá pelo expediente do Ministerio da Guerra o general Canrobert Pereira da Costa e pela chefia do gabinete, o coronel Leoni de Oliveira Machado". Em face dessa alteração, o coronel Edgar Amaral, substituiu o general Canrobert, no cargo de Secretario Geral da Guerra, assumindo as chefias do gabinete e da 2.ª Divisão desse orgão o coronel Gilberto de Freitas e o capitão Joaquim Inocencio de Oliveira Paredes.

General Gaspar Dutra

O ministro Eurico Dutra deixou ontem Natal com destino a porto estrangeiro.

PARA ABRIR OUTRA BRECHA

(Conclusão da 1ª pag.)

disse que a campanha aliada está muito diante dos pontos assinalados e que a proxima séde do posto de comando do general Eisenhower, possivelmente será na Alemanha.

As forças aliadas que atravessaram o Reno — conhecido na Holanda pelo nome de rio Waal — depois de se baterem dentro e nos arredores de Nujmegen já efetuaram ligeiros contactos com a infantaria aérea em Arnhe. Este indicio foi proporcionado pela propria radio alemã que informou:

"Foi estabelecida uma ligeira passagem de comunicação" porem afirma que a passagem está sob o fogo constante da artilharia e que é quase inutil como via de abastecimento."

Ao noroeste de Traveris foram repelidas com grandes perdas as tropas alemãs pelas forças do primeiro exército, num combate que teve a duração de uma hora. O primeiro exército norte-americano sob o comando do general Hodge atacou ao sudeste de Aquisgran na nova ofensiva contra as defesas da linha Siegfried, martelando a brecha aberta na linha na semana passada.

As tropas de choque norte-americanas abriram caminho através de Stolberg, a onze quilometros a léste de Aquisgran. Os alemães contra-atacaram na zona de Wollendorf, ao norte de Echternach, sobre a fronteira de Luxemburgo, ao noroeste de Treveris.

As concentrações de artilharia apoiaram o contra-ataque contra a ala direita e os nazistas tiveram avultadas baixas na hora em que se desenvolveu o combate. As linhas permaneceram inalteraveis. A custosa aventura conteve, porém não repeliu, a ofensiva norte-americana.

A atividade dos alemães nas demais partes da frente do primeiro exercito se limitou em grande parte a pequenos ataques de patrulhas.

Uma informação procedente da frente do terceiro exercito norte-americano na França informa que o grande combate de tanques está sendo travado a léste da linha Nancy-Metz e perdeu hoje alguma intensidade depois do terceiro dia de luta. Os alemães até agora perderam 102 tanques.

A situação é qualificada de estacionaria.

A junção iminente entre a coluna blindada e as forças de infantaria aerea na ilha de Arnhem abrirá o caminho para novos avanços em torno da linha "Siegfried", que termina em Kleve, 28 quilometros a sudeste de Arnhem. Assim, os alemães enfrentam um critico problema de lançar reservas disponiveis na zona de Arnhem ou na de Aquisgran, especialmente tendo em conta que varios outros ataques norte-americanos contra a linha "Siegfried" podem converter-se em penetrações rapidas, quando aumentar a pressão. Em Arnhem as posições aliadas não sofreram alterações, desenvolvendo-se os combates mais ferozes em torno da cidade.

Segundo informa um despacho da "United Press", procedente da frente, diz que os britanicos fortaleceram os flancos de seu eixo norte-sul na Holanda e que agora tudo parece indicar que já não existe possibilidade de que os alemães possam atravessá-lo.

O D.N.B. informou que os nazistas sitiaram o estado maior da 1.ª divisão de infantaria aerea ao norte de Eindhoven, porém não há confirmação dessa noticia em fontes responsaveis. De tres pontes sobre o Reno, que foram atacadas pelas forças de tanques aliadas, os alemães fizeram ir pelos ares duas e estão defendendo a terceira, segundo o D.N.B.

Todavia, os despachos procedentes da frente de batalha informam que os aliados ocuparam a ponte da estrada de Arnhem, com o auxilio das unidades de infantaria aérea norte-americana, cruzaram o rio a nordeste de Nijmegen e avançaram ao longo da margem setentrional do mesmo rio.

No entanto, dentro da cidade de Nijmegen ainda existem fortes destacamentos germanicos, os quais estão lutando de casa em casa e de rua em rua com os paraquedistas estadunidenses que avançam com os tanques britanicos sob um incessante fogo de fuzil e metralhadora. O correspondente da United Press, Richard Mc Millan, informou num despacho retardado enviado do rio Reno que, ás ultimas horas de ontem, os alemães haviam recebido ordens para conservar de qualquer maneira duas pontes em Nijmegen.

O DIA DA ARVORE — Dentre as comemorações levadas a efeito ontem, nesta capital, pela passagem do "Dia da Arvore", celebrou-se no Jardim Botanico interessante festa escolar, que contou com a presença de altas personalidades do mundo oficial.

Convidado pelo Conselho Florestal Federal, ali esteve tambem o sr. embaixador Jean Désy, do Canadá, o qual aparece no cliché acima, quando procedia ao plantio da primeira arvore. Do discurso proferido por s. excia. naquela ocasião destacamos o trecho abaixo, prova cabal de sua estima pela nossa terra:

"Estamos encantados, minha mulher e eu, por podermos os nossos filhos repetir no Brasil o gesto do avô: plantar arvores. E' com profunda emoção que os vemos reatar uma tradição de familia, nesta terra em que fomos acolhidos como em nosso proprio lar, e onde descobrimos tantos e tão caros laços de parentesco. Nossas crianças plantaram arvores brasileiras, que elas reverão um dia, assim o esperamos, grandes e fortes, profundamente arraigadas

"Na gloria da alegria e da bondade,
Agasalhando os passaros nos ramos,
Dando sombra e consolo [illegible]
[illegible] [illegible]

Brasileiros Conquistam Mais Duas Cidades

(Conclusão da 1ª pag.)

fileiras do 5º Exercito, sob o comando do tenente-general Mark Clark.

Assim, durante a sua habitual resenha semanal da guerra, o secretario Stimson afirmou que, "as Forças Expedicionarias Brasileiras já se encontram em ação ao lado das unidades norte-americanas, lutando no interior da Linha Gotica. Nos combates de que participaram os brasileiros demonstraram possuir um elevado espirito de agressividade e uma grande experiencia".

A REPERCUSSÃO EM MONTEVIDÉU

MONTEVIDEU, 21 (U. P.) — O jornal "El País", tece um comentario em torno da participação de forças brasileiras na luta na frente italiana e tambem cita elogios do comandante do Vº Exercito, general Clark, ás tropas do Brasil, mas frisa que as mesmas "por certo não foram apanhadas de surpresa". "Não poderia ser outra a ação de uma raça viril que marchou em defesa dos principios nos quais crê fielmente". "A democracia deve a esses soldados um agradecimento sempiterno", — conclue "El País".

ADVOCACIA TRABALHISTA
NAPOLEÃO FONYAT
ex-Presidente da Junta
RUA DO CARMO, 65-4.º and. s/6
Telef. 43-8188

Condenado á Morte o Chefe de Policia

(Conclusão da 1ª pag.)

Roberto Occhietto, devido a circunstancias atenuantes, é condenado a 30 anos de prisão.

O advogado de Caruso, imediatamente depois, apresentou uma suplica pelo seu perdão, a qual será dirigida sem demora ao ministro da Justiça, Umberto Tuppini.

Ambos os acusados ouviram calmamente a leitura das sentenças.

Antes de serem lidas as sentenças, o oficial de justiça da Côrte advertiu que severas medidas seriam tomadas contra qualquer pessoa que promovesse qualquer demonstração.

O advogado da defesa do acusado falou de meio dia ás 18 e 30.

CHOROU E DESMAIOU

Roma, 21 (U. P.) — Pietro Caruso, ex-chefe de policia de Roma durante a ocupação alemã e que acaba de ser condenado á pena capital, poz-se a chorar, e, em seguida, desmaiou, quando ouviu a sentença de morte, tendo sido necessário que dois carabineiros o amparassem para que pudesse deixar a sala do Tribunal.

Caruso é acusado de colaborar com os alemães e, especialmente, de ter entregue ás autoridades nazistas 50 de 320 refens fuzilados pelos germanicos em represalia pela morte de 32 soldados alemães.

O defensor de Caruso, dr. Francesco Spezzani declarou á United Press, ao abandonar o recinto do julgamento, que apresentará imediatamente ao principe Humberto um pedido de clemencia, embora duvide de que tenha êxito.

Informou-se em outros circulos que já foi organizado o pelotão de fuzilamento que executará o ex-chefe de Policia, o que se verificará amanhã cedo, em local não mencionado.

Aposentadoria de Extranumerarios Na Prefeitura

VARIOS ATOS ASSINADOS ONTEM

Em atos de ontem o Secretario Geral de Administração, devidamente autorizado pelo prefeito, resolveu aposentar, nos termos da legislação vigente, os seguintes servidores extranumerarios: vigia Otavio Joaquim de Matos, vigilantes Teodorico José de Oliveira e Severiano Monteiro; trabalhadores Osvaldo Moreira do Carmo e Albano Lopes e o carpinteiro Marcos de Azevedo Pereira.

Bombardeios Arrazadores No Pacifico

AFUNDADOS 37 NAVIOS E DESTRUIDOS 205 AVIÕES NIPONICOS

PEARL HARBOR, 22 (U. P.) — Bombardeiros norte-americanos da Frota de Porta-Aviões do Pacifico empreenderam uma gigantesca campanha contra a região adjacente ás Filipinas.

Os referidos bombardeiros, atacando até Manilha, destruiram 205 aviões dos japoneses e afundaram ou danificaram 37 navios.

Essa informação foi divulgada no Q.G. do almirante Nimitz.

HOMENAGEM AO MAJOR EURICO DE SOUZA GOMES — O major Eurico de Souza Gomes recebeu ontem em seu gabinete uma comissão de profissionais de imprensa, que, tendo á frente o sr. Astolfo Serra, diretor do Departamento de Turismo e Publicidade da Central do Brasil foram felicitá-lo, por motivo de sua recente nomeação para o cargo de vice-diretor da nossa principal via ferrea.

Nessa ocasião usou da palavra um dos nossos colegas, respondendo o homenageado á manifestação em rapidas palavras.

O cliché acima mostra um aspecto tomado em seu gabinete, vendo-se o major Eurico de Souza Gomes ao lado do sr. Astolfo Serra e dos manifestantes.

A MARINHA DO BRASIL GARANTINDO A SEGURANÇA DOS MARES

A VIDA A BORDO — REBATE FALSO NUM EXERCICIO DIARIO — UM RANCHO DIGNO DE PANTAGRUEL — UM ENCONTRO COM O INIMIGO — SUBMARINO Á VISTA — AGE A ARTILHARIA E O PIRATA ALEMÃO FOGE Á AÇÃO DAS NOSSAS ARMAS

Capitulo I

Esta reportagem foi calcada sobre as notas de um diario. Não é o relato cronologico do que se passou num determinado comboio; mas tudo, ou quase tudo, que está registado, é verdadeiro. Aconteceu ou poderia ter acontecido, pois assim é a guerra, no mar...

O alarma do despertador anuncia minha alvorada.

Tonto de sono, tateando na escuridão, interrompe os ultimos estertores da campainha. Acendo a luz: são 3 horas duma madrugada umida, vestida de brumas.

Está finda minha licença de 24 horas. Apresso-me para ás 4 1|2 estar a bordo. Um mergulho na agua fria é a melhor terapeutica para colocar um homem em presença da realidade. Ás 5 horas estou subindo ao meu posto no Escolta X, com a japona bem fechada até as orelhas. Como se não bastasse o frio, uma garôa espessa, penetrou até os ossos.

— Larga a espia de ré! Maquinas adiante, devagar!

A espia de vante range na cabeça do cais enquanto o navio afasta a popa, deixando as hélices livres.

— Larga a espia de vante! Maquinas atrás, meia força!

Através do cachimbo que nunca o abandona no passadiço, o comandante dá as ordens. Deixamos á direita a ilha de Villegaignon. Por trás dos morros de Niteroi o dia vem rasgando a gase garoenta que se precipita em fios tenuissimos.

Já avisto as silhuetas negras dos navios, procurando posição no comboio, enquanto nossos dois companheiros de escolta aproam ao oceano. Há sempre entre os navios, alguns retardatarios. Iniciamos o funcionamento do aparelho de escuta. Nosso operador já está varrendo a barra com o som inaudivel de frequencia secreta, a ver se o inimigo nos espreita do lado de fora. Cruzamos no alinhamento Forte de S. João-Morcêgo, enquanto não é expedida a ordem de marcha. Desta vez são 15 navios ao todo e devemos levá-los diretamente a Recife, para onde 5 deles se destinam. Os 10 restantes receberão nova escolta até um porto desconhecido.

RUMO AO ATLANTICO

Eis que os navios se aproximam; guinamos metendo a prôa na barra ao encontro do Atlantico. Á nossa pôpa ficou o Rio sonolento que começa a despertar. Vamos zig-zagueando, avançando e retrocedendo, sempre emitindo nossa frequencia inaudivel. Se houver um submarino, o som refletido no seu casco voltará até nós e poderemos com precisão determinar a distancia e marcação em que ele se encontra. O homem do aparelho de escuta está atento e percorre o setor de vigilancia com feixe de ondas sonoras. O Escolta cabrita e rola, aumenta a velocidade na suspeita de um contacto, avança, verifica o engano, retrocede, sempre atento aos 15 navios que tem sob sua guarda. É um cão pastor protegendo o rebanho. Já deixamos as Maricás á esquerda. Subito o comandante aciona o alarma geral que reboa pelas cobertas. Os homens acodem correndo e em 30 segundos toda a guarnição ocupa os diferentes postos, pronta para a ação. O imediato verifica se há irregularidades — trata-se simplesmente de um dos exercicios diarios.

Percorre o navio, observa a munição que subia dos paiois, verifica todos os postos de combate. Em seguda, corre á popa: os homens das calhas já estão com a mão nas alavancas de lançamento das bombas, á espera da ordem de fogo. Está satisfeito e sobe ao passadiço para comunicar ao comandante o resultado da inspeção. O alarma soa novamente, dando por findo o exercicio.

A garôa há muito desapareceu, deixando ver um dia pardacento e mar cavado. Agarro-me como posso aos balaustres; escoro-me entre dois "pés de galinha" na esperança vã de assim me fixar. O navio mergulha no seio da vaga e inicia a baldeação da prôa e do passadiço. Já sei que teremos mau tempo, pelo menos até montarmos Cabo Frio. Penso um instante nesta brusca transição; há poucas horas, a quietude do meu lar e agora esta plataforma que assume posições tão fantasticas.

O homem do leme, com as pernas abertas em compasso, defende-se do jogo lateral e quando o navio focinha, atraca-se com as "malaguetas". Pouco me importam as lambadas dagua que molham o meu rosto, assim estabeleço o "equilibrio térmico" uma vez que meus pés estão mergulhados no lago revolto em que se converteu o passadiço. O apito do contra-mestre faz-se ouvir anunciando a hora do rancho; mais alguns segundos e meu colega M. P. chega para me substituir no posto. Desço aos galeios, retesando os musculos, amparando-me aos corrimãos da escada quase vertical, rumo a "praça darmas".

O rancho, no primeiro dia de escolta, é digno de Pantagruel; temos pão, legumes e frutas, mas amanhã e nos dias subsequentes teremos que devorar perenemente conservas, feijão e arroz.

Demoro-me na "praça darmas" o tempo suficiente para a refeição; o ruido estridente das engrenagens do leme, a trepidação terremétrica das hélices e o jogo desencontrado do navio, tornam o local inhabitável.

(Conclue na 4ª pag.)

O Governo Cairia Em Vinte e Quatro Horas

(Conclusão da 1ª pag.)

Ludendorff quando o armisticio foi assinado em 1918.

Informa-se que o proprio Hitler está "profundamente deprimido". Os receios e a suspeita que alimenta em relação a todos os membros da sua "entourage" fizeram com que ele abandonasse os seus Q.G. habituais, inclusive Berchtesgaden.

Viajantes chegados da Alemanha confirmam que a tensão da frente interna é tão grande que se Himmler relaxasse os seus "zelos" somente durante 24 horas toda a estrutura do estado nazista cairia em pedaços. A possibilidade da chegada de novas forças aliadas aero-transportadas a leste do Reno tornou-se um pesadelo para os alemães. Os trens de evacuação que trafegam somente á noite estão superlotados.

Os pais das crianças de 13 anos, obrigadas a trabalhar 12 horas por dia na construção de casamatas na região do Reno e na fronteira da Prussia, estão manifestando o seu descontentamento.

Ontem, no Catete

DESPACHOS E AUDIENCIAS DO PRESIDENTE DA REPUBLICA

O presidente da Republica recebeu, ontem, para despacho, no Palacio do Catete, o almirante Henrique Aristides Guilhem, ministro da Marinha, general Canrobert Pereira da Costa que responde interinamente pela pasta da Guerra e o capitão Amilcar Dutra de Menezes, diretor-geral do Departamento de Imprensa e Propaganda. Em audiencia o chefe do Governo recebeu o ministro João Alberto, presidente da Fundação Brasil-Central e o sr. Mario Cardoso de Miranda.

NÃO HOUVE NUMERO

AS ELEIÇÕES DE ONTEM NA ACADEMIA BRASILEIRA

NENHUM DOS CANDIDATOS CONSEGUIU O NUMERO DE VOTOS EXIGIDO

Realizaram-se ontem, pela 3.ª vez, na Academia Brasileira de Letras, as eleições para preenchimento da cadeira n.º 18, que era ocupada pelo saudoso Pereira da Silva.

Como das vezes precedentes nada foi resolvido. Nenhum dos candidatos conseguiu a maioria absoluta para os votos, contados para os outros candidatos.

Como nota interessante do pleito, destacamos o voto que surgiu no 3.º escrutinio, para Raul Cardoso, soldado desconhecido das letras indigenas e mundiais, o que proporcionou, aos "mortais", alguns "sorrisos de defunto".

Foram estes os resultados apurados nos 4 escrutinios:

1.º escrutinio	votos
Bastos Tigre	14
Raul Machado	4
Jorge de Lima	9
Joaquim Thomaz	2
Martins de Oliveira	1
Jacques Raimundo	1
2.º escrutinio	votos
Bastos Tigre	3
Raul Machado	12
Jorge de Lima	4
3.º escrutinio	votos
Bastos Tigre	12
Jorge de Lima	12
Raul Machado	5
4.º escrutinio	votos
Jorge de Lima	16
Bastos Tigre	5
Raul Machado	10

Alguns academicos votaram em branco e houve candidatos com menos de 2 votos.

Apurando, vemos que o sr. Jorge de Lima foi o mais votado, não sendo eleito, por não ter conseguido maioria absoluta como manda a praxe.

Não tendo chegado os srs. academicos a uma solução, continua aberta a inscrição, para aqueles que aspiram uma poltrona na Casa de Machado de Assis.

ESPETACULAR AVANÇO RUSSO

(Conclusão da 1ª pag.)

tropas da segunda frente da Ucrania, sob o comando do marechal Malinovsky estão dispostas para a grande ofensiva sobre as planicies hungaras em direção a Budapeste. As tropas de Malinovsky em cooperação com as tropas rumenas ocuparam mais de 100 localidades, entre as quais Lipova na estrada do vale do rio Muresul, a 51 quilometros a nordeste de Timisuara e a 42 quilometros da fronteira hungara. As tropas de Malinovsky avançaram com o apoio de bombardeiros tanto sovieticos como anglo-noste-americanos.

Forças aereas sovieticas bombardearam ontem á noite o grande centro ferroviario hungaro de Debrecen, enquanto os bombardeiros norte-americanos atacavam pontes sobre o rio Tisza.

O COMUNICADO

MOSCOU, 21 (U. P.) — E' o seguinte o comunicado expedido pelo Comando Sovietico:

"Tropas da frente de Leningrado, que estão desenvolvendo operações ofensivas na direção de Tallinn, ocuparam a cidade e entroncamento ferroviario Rakhevere, bem como trezentas povoações, entre elas Azeri, Kabala, Kadrina, Kauksi, Laukmere, Rohuv, Simle, Valkemaarja, Rakke e Inurme e as estações ferroviarias de Azeri, Vaekula e Rakke.

Nossas tropas em marcha ao oeste de Narva "varreram" completamente, o inimigo do braço de terra existente entre o golfo da Finlandia e o lago Peipus e estabeleceram contacto com tropas que avançam ao longo das margens ocidentais do lago Peipus.

Ao noroeste e oeste de Valga, nossas tropas rechaçaram com exito ataques de grandes forças de infantaria e tanques.

Ao sul e sudeste de Krosno, nossas tropas ocuparam as povoações de Teodorowka, Dukla, Jasionka, Szklary, Mosczaniecz, Szwanee e Novosioli.

Na seção ocidental da Rumania, nossas tropas, operando ao lado de forças rumenas, ocuparam cem localidades, entre elas, a cidade e a estação ferroviaria de Lipova e as grandes localidades que são Sicula, Seleus, Pancota, Siria, Schandorf, Vinga, Calacea e Bereserpu, além das estações ferroviarias de Ineu, Mokrea, Tarnova, Pancota, Siria, Cicir, Vinga, Cocota, Marutisoara, Besenovanoua e Hodoni.

Nas outras frentes houve atividades de patrulhas.

Ontem, nossas tropas desmantelaram ou destruiram 47 tanques e derrubaram onze aviões do inimigo.

Na noite de ontem, forças aéreas de grande autonomia de vôo efetuaram um ataque concentrado a Debrecen, na Hungria. A cidade e entroncamento ferroviario de Cop. 25 quilometros ao sul de Uzhgorod tambem foi atacado. Em Debrecen foram atingidos trens, e depositos de munições. Uma explosão fez subir chamas a tres mil pés de altura. Tambem foram observados incendios e explosões em Cop".

DIARIO CARIOCA

Diretoria:

EXPEDIENTE:

Horacio de Carvalho Junior
Diretor-Presidente

Danton Jobim
Diretor-Secretario

F. J. Teixeira Leite
Diretor-Gerente

Telefones:

Direção: 22-3023 — Chefe de Redação e Secretaria: 42-5571 — Redação: 22-1559 — Administração e Gerencia: 22-3035. — Publicidade: 22-3018 — Oficinas: 22-0824.

ASSINATURAS:

Para o Brasil:
Ano .. .. Cr$ 90,00
Semestre .. .. .. Cr$ 50,00
Para o Exterior:
Ano .. .. Cr$ 200,00
Semestre .. .. Cr$ 130,00

VENDAS AVULSAS

Em todo o Brasil:
Dias uteis . . . Cr$ 0,40
Aos domingos . Cr$ 0,50
Por avião . . . Cr$ 0,60

São cobradores autorizados os srs. J. T. de Carvalho e Antonio Ferreira da Rocha.

Percorre o interior do país a serviço desta folha o sr. Romualdo Perrota, nosso inspetor.

SUCURSAIS:

São Paulo: diretor Mario Cordeiro — Rua Xavier de Toledo, 84 1º andar, sala 3 — Telef.: 4-6893.

Minas Gerais — Belo Horizonte: diretor Antonio Brasiliano da Costa — Rua da Bahia, 919. 1º — Telefone: 2-0765.

REPRESENTANTES:

Paraná, Santa Catarina e Rio Grande do Sul: dr. Caio Machado — Rua Lamenha Lins, 220 — Curitiba.

Pernambuco — Recife: Rui Duarte.

Bahia — Salvador: Virgilio D. Borba Junior.

Publicidade: 22-3018

PRAÇA TIRADENTES, 77

Farmacias de Plantão Hoje

1º DF. — Largo da Carioca 10|12 — Visconde Rio Branco 31.

2º DF. — Maris e Barros 635 — Joaquim Palhares 669 — Catumbi 108 — Estacio de Sá 90 — Haddock Lobo 106.

3º DF. — Catete 142 — Senador Vergueiro 23 — Lapa 57 — Mauá 143 — Laranjeiras 34.

4º DF. — Passagem 141 — Av. Bartolomeu Mitre 642 — Vol. Patria 152 — S. Clemente 21 — Mar. Cantuaria 8-a — Jardim Botanico 12 — Praça Santos Dumont 142.

5º DF. — Visc. Pirajá 309 e 338 — Teixeira de Melo 42 — Av. Copacabana 1130 — Siqueira Campos 119 — Fernando Mendes 45.

6º DF. — São Cristovão 1021 — Bela 43 — São Luiz Gonzaga 51 — Figueira de Melo 335 — Gal. Gurjão 154.

7º DF. — Praça Saens Pena 23 — Av. Tijuca 313 — Pereira de Siqueira 69.

8º DF. — Barão de Mesquita 986 e 590 — Av. 28 de Setembro 283 — S. Francisco Xavier 420 e 665 — Sta. Isabel 4.

9º DF. — Arquias Cordeiro 310 — Dias da Cruz 476 — Aquidaban 150 — Assis Carneiro 65-a — Av. Suburbana 5925 — Bernardino de Campos 128 — José dos Reis 546 — Arquias Cordeiro 628-a — Cachambi 357-a — Engenho de Dentro 364 — Barão Bom Retiro 156 — Avenida João Ribeiro 196.

10º DF. — A. Suburbana 9441-a — e 10442 — A. Automovel Clube 4025 — Praça Perolas 126 — Maria Passos 86 — Est. Vicente Carvalho 393 — Est. Mon. Felix 729 e 504 — Est. Mar. Rangel 847 — Carolina Machado 1034 e 490 — Sirici 62-b — João Vicente 115 e 1.173 — Elias da Silva 417 — Nerval Gouveia 443.

11º DF. — Av. Democraticos 816 — Cardoso de Morais 140 — Quatro de Novembro 3 — Est. Engenho da Pedra 582 — Senador Antonio Carlos 553 — Lucas Rodrigues 10 — Av. Antenor Navarro 170 — Montevidéo 1330 — Estrada Braz de Pina 750.

12º DF. — Av. Geremario Dantas 657 — Candido Benicio 1998.

14º DF. — Barcelos Domingos 29.

1ºº — Senador Camará 29 e Felipe Cardoso 123.

As Matriculas Nos Cursos de Adultos

Tendo em vista a resolução do prefeito Henrique Dodsworth mandando admitir 114 professores do ensino supletivo, o coronel Jonas Correia, secretario geral de Educação e Cultura determinou a reabertura da matricula: nos cursos elementares de adultos afim de que se organizem turmas de analfabetos que serão providas pelos novos professores, os quais regerão tambem as classes atualmente sem docentes. Esse novo periodo de matricula será encerrado no dia 25 do corrente mês, devendo os interessados procurar os cursos elementares para adultos mais proximos de suas residencias.

DO QUE NECESSITA O SEU BAIRRO ?

HOJE: ROCINHA—GAVEA

UM NUCLEO DE CERCA DE 400 CASAS AMEAÇADO DE DESAPARECER — A ESCOLA, O AMBULATORIO E A IGREJA — AS DESAPROPRIAÇÕES, PRATICAMENTE DEIXARIAM AQUELE POVO SEM LAR — UM APELO DO SR. AMOACY NIEMEYER, DO DR. MAURICÉA FILHO E DE FREI OSMAR DIRCKR AO SR. HENRIQUE DODSWORTH

Rocinha foi desbravada e hoje é habitada por operarios e gente honesta do povo. Graças ao esforço individual, formou-se, ali, um nucleo residencial de cerca de cinco mil pessoas. O projeto de desapropriação da Rocinha não deve deixar esses homens, mulheres e crianças sem lar

Rio Comprido, Tijuca, Meyer e S. Cristovão são velhos bairros cariocas. Mas o Rio não pára de crescer. E constantemente vão se formando novos nucleos de habitações, enquanto a Cidade Maravilhosa se espraia, tornando-se cada vez maior e mais bela.

Entre a Avenida Niemeyer e a rua Marquês de S. Vicente surgiu mais um pedaço do Rio: a Rocinha. Tem hoje cerca de 400 casas, abrigando cerca de cinco mil pessoas, estendendo-se por uns seiscentos metros de profundidade e outros tantos de extensão.

Rocinha, uma antiga fazenda, é um trecho de terra acidentada. Em suas pequenas colinas e varzeas, seus atuais moradores foram construindo pequenas residencias. E nelas moram hoje, com suas familias, na maioria pobres e numerosas, honrados operarios, na maioria trabalhadores das fabricas da Gavea.

OS BENFEITORES DA ROCINHA

Quando lá estivemos a materia dos homens se encontrava trabalhando nas fabricas. E nos aconselharam que ouvissemos tres homens interessados na vida do bairro: o sr. Amoacy de Niemeyer, o dr. Mauricéia Filho e frei Oscar Dirckr, frade franciscano.

O sr. Amoacy de Niemeyer ha muito vem lutando contra um decreto municipal que desapropria os antigos terrenos da Fazenda Rocinha. Esses terrenos, vendidos ha mais de dez anos em prestações, por companhias particulares, quando não existia luz, escola e telefone, estão hoje, depois de habitada a zona, muito valorizados.

Além disso, vendendo suas atuais moradias, os pequenos proprietarios da Rocinha onde iriam morar, trabalhando, quase todos, nas fabricas da Gavea? As indenizações a serem pagas, na base do preço de compra, serão, no maximo, de dez mil cruzeiros. Os atuais proprietarios da Rocinha, gente pobre, poderão adquirir novas casas, nas proximidades (Rocinha está situada entre bairros aristocraticos) com tão pouco dinheiro? Ou, por outro lado, os operarios que trabalham nas fabricas da Gavea poderão ir morar nos confins suburbanos?

FALA O SR. AMOACY DE NIEMEYER

O sr. Amoacy de Niemeyer nos atendeu de bom grado, quando soube que o nosso objetivo era a defesa dos pequenos proprietarios da Rocinha. Homem fluente e de temperamento ardoroso, falou com absoluta franqueza:

— Sirvo-me da oportunidade que me oferece a reportagem do DIARIO CARIOCA para dirigir, através de suas colunas, a proposito do caso da Rocinha, um apelo ao prefeito Henrique Dodsworth. Não é tanto ao governador da cidade que me dirijo e sim, de preferencia, ao antigo representante do povo carioca no Congresso Nacional, ao ex-parlamentar consciente, culto e independente, que nunca foi um oposicionista sistematico, sem ter igualmente pertencido ao incondicionalismo politico. Recordando um dos mais brilhantes aspectos da personalidade do prefeito, creio que não o faço em época inoportuna.

E adianta:

— Acho que os moradores da Rocinha têm o direito liquido de viver em suas pequenas propriedades, adquiridas em prestações numa época em que não existia luz, escola, comercio e transportes. Nessa época os fidalgos turistas, em cujo beneficio pretendem fazer a desapropriação, nem de longe se aventuravam a um passeio pela Rocinha, temendo assaltos a mão armada. Os primeiros moradores do local foram os seus desbravadores. O decreto assinado pelo prefeito a conselho de um orgão técnico poderá ser revogado como outros decretos de desapropriação — a bem dos interesses coletivos, como no caso da avenida Gloria-Lagoa. O proprio decreto que se refere á Rocinha já teve uma ressalva e esta por sinal a favor do unico capitalista ali residente. A pretensão dos moradores da Rocinha refere-se apenas aos que já têm escrituras definitivas e contratos de final de pagamento á firma vendedora. Estão todos dispostos a fazer o arruamento e a contribuir para outras obras de embelezamento do bairro, obrigando-se a construir as futuras residencias de acordo com as modernas exigencias municipais.

ARRANHA-CHAO EM VEZ DE ARRANHA-CÉUS

O sr. Niemeyer continua:

—Dirão alguns interessados nas desapropriações: "Como poderão operarios tão pobres construir residencias de acordo com as atuais exigencias de urbanismo?". Eu respondo repetindo uma declaração do sr. Getulio Vargas, feita quando de sua ultima visita a Belo Horizonte: "Os Institutos e Caixas existentes não devem construir arranha-céus e sim arranha-chãos". Assim, o proprio prefeito, que sempre orienta seus atos visando os aspectos humanos das questões e o interesse da coletividade, bem poderia, usando seu prestigio, conseguir, das Caixas e Institutos, de acordo com a politica proclamada pelo sr. Getulio Vargas, uma solução rapida para o caso das novas construções.

— O dinheiro pago pelas desapropriações — continua o sr. Amoacy Niemeyer — não poderá ser empregado na aquisição de uma nova casa. Rocinha foi construida há alguns anos e hoje estamos na época das grandes especulações imobiliarias e tornaram inacessiveis a quem não é milionario os terrenos e as construções. Os moradores da Rocinha, com as pequenas quantias pagas pela Prefeitura, ou iriam comprar novas casas nos longinquos limites do Distrito Federal ou não poderiam comprar casa nenhuma e gastariam o dinheiro noutras coisas(os pobres estão sempre necessitando comprar muitas coisas de premente necessidade, e ficariam sem lar.

POR QUE LUTAM OS BRASILEIROS ?

Agora o sr. Amoacy Niemeyer recorda uma interessante particularidade:

— Rocinha, como tantos outros recantos do Brasil, tambem mandou algum de seus filhos para a Italia, em nosso valente Corpo Expedicionario. Então será justo que os moradores daquele bairro, cujos filhos estão no estrangeiro lutando pelos mais sagrados interesses de nossa patria, se vejam privados da casa propria, conquistada com tantos sacrificios e privações? Eu estou certo de que o meu ilustre prefeito não conhece certos detalhes do caso da Rocinha. Quando tomar conhecimento exato do que se passa na Rocinha o prefeito com certeza encontrará um meio de atender aos interesses daqueles quatrocentos pequenos proprietarios, chefes de familia e dirigentes de um nucleo de cerca de cinco mil habitantes.

O MEDICO DA ROCINHA

O dr. Mauricéia Filho, há tempos, a convite de alguns amigos seus, frades franciscanos, presta seus serviços profissionais ao posto de saude mantido na Rocinha por aqueles religiosos. Tambem procuramos ouvi-lo.

— É grande o movimento do posto de saude particular existente na Rocinha, por iniciativa dos frades franciscanos e sustentado graças a contribuições filantropicas. Temos já 250 matriculados, que frequentam regularmente o serviço. Em cada consulta matriculam-se trinta a quarenta doentes. Cerca de 250 injeções são aplicadas mensalmente. As contribuições coletadas pelos franciscanos para esse trabalho dependem da capacidade financeira de cada um e geralmente são pequenas. É um trabalho que se tem conseguido levar á frente á custa da tenacidade daqueles padres e da generosidade de algumas familias que atendem aos seus pedidos. Entretanto, com a crescente carestia dos remedios, a tarefa dia a dia se torna mais penosa.

GENTE BOA E NECESSITADA

— O que se pode dizer — continúa o dr. Mauricéa Filho — é que não é pequeno o numero de necessitados na Rocinha. E em vista das observações por mim mesmo feitas acho que aquela gente merece apoio. É um povo que não posso acusar de nenhum deslise. Os moradores, gente do trabalho, são disciplinados, ordeiros, respeitadores das autoridades e dedicados aos misteres domesticos, sempre dedicando, em suas raras horas de folga, alguma atenção aos arranjos de suas moradias.

OS FRANCISCANOS E O POVO DA ROCINHA

Os franciscanos há tempos trabalham em beneficio do povo da Rocinha. Em 1937 foi iniciada a obra da Capela de N. S. da Boa Viagem, que se concluiu em 1938. No ano seguinte foi iniciada a construção de uma escola gratuita, mantida, igualmente, pelos franciscanos.

Frei Osmar Dirckr, franciscano, é um dos maiores interessados na vida dos moradores da Rocinha. Esse religioso já teve oportunidade de se manifestar, bastante apreenssvo, a respeito da situação dos moradores daquele bairro. Alegou frei Osmar as dificuldades em que se encontrariam os moradores das casas que a Prefeitura pensa em desapropriar. E juntou seu apelo, dirigido ás autoridades competentes, ao dos que estão pugnando para que o governo municipal não deixe aqueles cinco mil cariocas sem teto, numa época em que a construção de nova residencia não é coisa que se possa obter com uma quantia modesta.

Em nossas reportagens pelos bairros cariocas deparamos, assim, com uma situação original: a de um nucleo residencial que está ameaçado de desaparecer. Assim, os moradores da Rocinha não se queixam, como os de outras paragens, da classica falta dagua, da escassez de transportes, da poeira ou da ausencia de policiamento. Eles pleiteam, antes de tudo, que o novo pedaço da Cidade Maravilhosa desbravado graças a seus esforços não desapareça. Garantida a existencia da Rocinha, desfeita a ameaça das desapropriações, poderão eles pleitear alguns melhoramentos. E não há duvida que tem direito a uma ajuda dos poderes publicos aquele povo que está criando um bairro á custa de seu proprio trabalho e do auxilio de algumas pessoas de sentimentos humanitarios.

NO PALACIO DO CATETE

ESCOTEIROS HOMENAGEIAM O PRESIDENTE DA REPUBLICA

O presidente Getulio Vargas p alestrando com os escoteiros no Cat ete

Foi creada no Serviço de Recreação Operaria do Ministerio do Trabalho uma organização de escoteirismo queconta com os serviços de centenas de filhos de operarios, de todas as classes e sindicatos.

Esses jovens brasileiros, na tarde de ontem, compareceram ao Catete, afim de prestar significativa homenagem ao primeiro mandatario do país.

No saguão do Palacio aguardavam o presidente Getulio Vargas os ministros Marcondes Filho e Aristides Guilhem, general Firmo Freire, comandante Otavio de Medeiros e os srs. Arnaldo Sussekind, presidente do Serviço de Recreação Operaria, Segadas Viana, diretor do Departamento Nacional do Trabalho, membros dos Gabinetes Civil e Militar da Presidencia e outras pessoas gratas.

Os escoteiros prestaram as continencias do estilo ao chefe do Governo, formando, em seguida, no pateo interno, vendo-se em primeiro plano as bandeiras.

A tropa era constituida das seguintes associações: — "Getulio Vargas Filho", do 2.° Centro de Recreação Operaria, "Marcilio Dias", do Sindicato dos Trabalhadores das Industrias de Calcados e de Luvas do Rio de Janeiro, "Siqueira Campos", do Sindicato dos Condutores de Veiculos Rodoviarios e Anexos, "Turibo da Rosa Garcia", do Sindicato dos Empregados no Comercio do Rio de Janeiro", "Machado de Assis", do Sindicato dos Trabalhadores nas Industrias Graficas do Rio de Janeiro, "Lindolfo Collor", do Sindicato dos Trabalhadores em Empresas de Carris Urbanos do Rio de Janeiro, Cajurú'", do Sindicato Nacional dos Contra-Mestres Marinheiros, Moços e Remadores em Transportes Maritimos, "Floriano Peixoto", do Sindicato dos Trabalhadores na Industria da Fiação e Tecelagem do Rio de Janeiro.

Destaca-se, nessa ocasião, do seio da tropa, um lobinho, que fez entrega ao presidente da Republica de uma Flor de Lis, em ouro, que é o simbolo do escotismo, acompanhada de um cartão de prata, com a seguinte inscrição: "Ao presidente Getulio Vargas, homenagem dos escoteiros do Serviço de Recreação do Ministerio do Trabalho, Industria e Comercio, Rio, setembro de 1944".

O sr. Getulio Vargas permaneceu alguns momentos em palestra com os escoteiros, sendo a expressiva cerimonia encerrada com o Hino Nacional, cantado pela tropa.

O CARVÃO DESTINADO AO USO DOMESTICO

NÃO MAIS PODERÁ SER SONEGADO

Instituido o Registo de Novilhos e de Vacas

Comunicam-no da Coordenação da Mobilização Economica, por intermedio da Agencia Nacional:

"Em face do constante desvio de carvão vegetal de uso domestico para o fabrico do de tipo gasogenio, com inobservancia das determinações da portaria n. 79, que manda utilizar apenas 40% para gasogenios, ficando o restante para fins industriais e domésticos, a Coordenação resolveu que, a partir do dia 1.° de outubro proximo vindouro, só poderão vender carvão tipo gasogenio os postos e garages que se inscreverem no Serviço de Racionamento de Combustiveis, entre 25 a 31 do corrente, das 13 ás 17 horas, á Avenida Venezuela n. 53-D.

As carvoarias, quitandas e demais varejistas, só poderão vender, a partir de 1.° de outubro, o carvão vegetal para uso domestico, as que tiverem ainda estoques de carvão para gasogenio será concedido o prazo razoavel para a liquidação do mesmo.

Quanto ao carvão para fins industriais poderá ser adquirido pelos interessados nos centros produtores ou por intermedio dos atacadistas desta praça, ficando terminantemente proibido qualquer desvio do mesmo para emprego em veiculos a gasogenio.

Estas medidas são tomadas em virtude da falta de carvão no lar do pobre, pela sonegação do produto popular, que é vendido preferencialmente, depois de preparação sumaria, como carvão tipo gasogenio.

Dentro de poucos dias tambem serão registados no Serviço de Racionamento de Combustiveis todos os varejistas e atacadistas de carvão vegetal, que farão a declaração dos seus estoques e das entradas e saidas semenais do produto. A Coordenação vai tomar estas medidas preliminares na hipotese de se tornar necessario o racionamento de carvão para autos a gasogenio de passeio.

Nos postos e garages de vendas de carvão para gasogenio terão prioridade para a aquisição do artigo os caminhões de carga e a frete, os onibus e autos-lotações a gasogenio".

O coronel Anapio Gomes, coordenador da Mobilização Economica, assinou a seguinte portaria:

"Considerando que as estatisticas de pecuaria, a cargo das Prefeituras Municipais, apenas computam a totalidade das espécies, sem atender á classificação comercial de cada uma delas; considerando que o Serviço de Abastecimento, para bem prover o abastecimento dos grandes centros populosos e instituir, o racionamento adequado, precisa conhecer o numero de novilhos e vacas, destinados ao abate em 1945 do Brasil Central, e considerando que é notoria a redução do rebanho nacional na citada região, resolve:

I — Instituiu com séde do Setor Carnes e Derivados do Serviço de Abastecimento, o registro compulsorio de novilhos e vacas, destinados ao mercado nacional no ano de 1945, invernado nos Estados de São Paulo, Minas Gerais e Rio de Janeiro.

II — O registro será feito mediante simples comunicação, em carta endereçada ao Setor Carnes e Derivados do Serviço de Abastecimento, sem qualquer onus, indicando o nome do proprietário, séde da fazenda ou invernada, (Distrito e municipio) e numero de machos e fêmeas reservados á venda, época provável do termo de engorda.

III — Os proprietários de animais registrados terão prioridade, pela data de inscrição, para aquisição de sal, tortas de algodão, arame e outros produtos, cuja liberação dependa da Coordenação da Mobilização Economica.

IV — As comunicações aludidas no item II, deverão ser feitas até 31 de janeiro de 1945.

V — As infrações a esta Portaria, ficam sujeitas ás penalidades previstas no art. 6° do Decreto n. 4.750, de 28 de setembro de 1942.

Major-Brigadeiro Eduardo Gomes

Transcorreu, ante-ontem, o aniversario natalicio do major-brigadeiro Eduardo Gomes, atual comandante da 2.ª zona aerea.

Brigadeiro Eduardo Gomes

O ilustre militar é uma figura de brilhantes tradições nas nossas forças armadas e um carater que se impoz ao respeito e á admiração, não somente dos seus camaradas, como tambem dos seus compatriotas em geral.

O major Eduardo Gomes possue uma brilhante fé de oficio de militar digno a participação que teve na jornada memoravel de 5 de julho de 1922, sendo hoje o unico sobrevivente dos heroicos 18 do Forte.

A sua capacidade profissional, o seu desinteresse e a sua firmeza de convicções lhe deram um lugar de destaque em nosso país e justificam as honrosas comissões de que tem sido investido pelo nosso Governo, em delicados momentos da vida nacional. Por tudo isso, foram justissimas as homenagens que lhe prestaram seus inumeros amigos, no dia de seu aniversario natalicio.

A MORTE DO SR. FRANCISCO DE SOUZA DANTAS

Autopsiado o Cadaver — O Sepultamento

A morte do sr. Francisco de Souza Dantas, chefe do Serviço de Fiscalização da Prefeitura, causou profundo pesar na sociedade carioca onde o mesmo era bastante conhecido.

Conforme se sabe o sr. Francisco de Souza Dantas que residia em Ipanema, á rua Gomes Carneiro n. 38, fôra passar o dia na fazenda, de sua propriedade, em Bangu', juntamente com seus amigos Edgard Guilherme da Silva, Otacilio da Silva Braga, chefe da Fiscalização Externa da Prefeitura e a sra. Elza Woyciskophy.

Cerca de meia noite, repentinamente, o seu carro oficial, n. 12308, dirigido pelo motorista Inocencio Ventura, parou em frente ao posto do Meier, sendo o sr. Souza Dantas conduzido á sala de curativos onde foi medicado e, a seguir, em estado grave, internado na Fundação Medico Cirurgica da Prefeitura, onde veio á falecer ás 3 horas da madrugada, em virtude do profundo ferimento que apresentava na cabeça.

Os seus amigos, afirmaram que o chefe do Departamento de Fiscalização da Prefeitura, havia sofrido uma queda de cavalo na referida fazenda.

A FAMILIA DO MORTO

O sr. Souza Dantas deixa viuva a sra. Maria Augusta de Souza Dantas e os seguintes filhos: Manoel Pinto de Souza Dantas, casado com a sra. Silvia de Souza Dantas, sra. Maria Luiza Ozorio de Araujo, esposa do sr. Mario de Ozorio de Araujo e senhorita Darci de Souza Dantas.

O ENTERRAMENTO

Conforme desejos da propria familia o enterramento realizou-se ontem mesmo, depois de procedida a autopsia saindo o feretro da capela de São João Batista para o cemiterio do mesmo nome.

O BATISMO DO AVIÃO COSME GOMM — Realizou-se, ontem, no Aeroporto Santos Dumont a cerimonia do batismo do avião "Cosme Gomm", homenagem ao jovem brasileiro, comandante de ala da R. A. F., e que morreu em ação nos céus da Europa, combatendo contra os nazistas.

A cerimonia foi presidida pelo ministro Salgado Filho e contou com apresença do ministro britanico, do adido aeronautico e outros membros da representação inglesa em nosso país, além de outras autoridades.

Finalizando, o embaixador inglês sr. Donald Saint Clair Gainer, na qualidade de paraninfo, proferiu um discurso, focalizando a importancia do Brasil na vitoria das Nações Unidas.

O ministro da Aeronautica, tambem usou da palavra, agradecendo as expressões que teve o ilustre diplomata com referencia ao nosso país, e, referindo-se á figura de Cosme Gomm que soube honrar o nome de sua patria.

Vemos acima um aspecto tomado durante a cerimonia, quando falava o embaixador britanico.

CORPO 8

GOAL!

VOCÊS, naturalmente, se lembram do Baltazar, o Franco, um camarada bem nutrido que guarneceu o arco do S. Cristovão. Quando ele entrava em campo, bem aparamentado, dava a impressão de estar pisando ovos, tal o cuidado com que andava. Cartaz era p'ra ele. Gostava como ninguem de ver estampado o seu clichê nos jornais, cheio de pôse, com um olhar de Rodolfo Valentino, que na época era "o tal", e um fisico de Errol Flyn, arrancando melosos suspiros ás donzelas do popular bairro da zona Norte, fossem louras, morenas ou da côr de ébano.

Um dia o Baltazar cansou de "cercar frangos". Qualquer Peracinho de quinta classe já se julgava com o direito de marcar "goal" no elegante "keeper". Deixou, por isso, os gramados, antes de virar "Pirúa", no caso goleiro do Bonsucesso . . . Passou-se para o campo dos negocios, disposto a marcar "goals" á custa da popularidade grangeada nos campos de football. E, negociando com madeiras, foi enchendo a "burra", na certeza de mais tarde ou mais cedo marcar o "goal" definitivo, em grande estilo, maior do que os tentos de bicicleta do dr. Leonidas, que vai bem, muito obrigado...

E marcou mesmo, "no duro". Faliu, ontem, fraudulentamente, marcando um "goal" na praça de mais de dois milhões de cruzeiros...

E' de esperar que o juiz que anular esse "goal" de "off-side" não seja suspenso pelo Tribunal de Penas da entidade do dr. Maneco, mesmo porque há muito Nelson Hungria por ai... — SAM.

Diario Carioca

RIO DE JANEIRO, SEXTA-FEIRA, 22 DE SETEMBRO DE 1944

A nossa opinião

O Estatuto do Funcionario

SABE-SE que no próximo dia 28 de outubro, dedicado ao funcionario público, vai ser assinada a reforma do Estatuto da classe. Se, por um lado, é lamentavel que aquele código, depois de tão pouco tempo, já mereça alterações, por outro, o fato vem mostrar que as criticas então feitas pela imprensa tinham fundamento e segurança.

Os legisladores que redigiram o Estatuto apresentaram-no como sendo obra perfeita. Acreditamos que eles estivessem mesmo convencidos disso e muito bem intencionados quando o entregaram á sanção do chefe do Governo. O tempo, porem, veio mostrar que muitas inovações feitas não eram racionais e, fatalmente, haveriam de ser revogadas pelo Governo..

Valendo-nos da oportunidade desse registo, queremos apresentar uma sugestão. Antigamente, as promoções de 1.º oficial a chefe de Seção obedeciam ao criterio único do merecimento. Havia, para isso, uma explicação. E' que o cargo final da carreira deveria ser ocupado por um funcionario de capacidade comprovada através da sua carreira burocratica. E' bem verdade que, nem sempre, esse criterio de seleção prevalecia. Entretanto, era um criterio.

Elaborado e .aprovado o .Estatuto, foi suprimido o cargo de chefe de Seção. O último posto da carreira ficou sendo o de oficial administrativo classe "L". A chefia de seção pode ser desempenhada por qualquer funcionario, mesmo os escriturarios. Entretanto, foi, paradoxalmente, mantido o mesmo sistema de exclusividade do merecimento para a promoção de "K" para "L". Isso veio impossibilitar o acesso do funcionario que não disponha de simpatias ou não seja favorecido pelas boas graças da administração.

Tudo indica que deve ser adotado o criterio do rodizio, ou seja uma vaga por antiguidade e uma por merecimento. Dessa forma não haveria injustiças e todos poderiam galgar o último posto da carreira. Não sabemos se esse aspecto já foi apreciado pelo DASP e se a proxima reforma dele cogita. Seja como for, aí fica a nossa sugestão que corresponde a um justo anseio da classe dos funcionarios publicos.

O outro ponto que tambem merece ser revisto é o que se refere aos Boletins de Merecimento. A confecção dos mesmos não obedece a uma diretriz uniforme. Há chefes de serviço que sistematicamente recusam dar aos seus funcionarios a nota máxima mesmo que eles de fato a mereçam. Outros dão aquela nota a torto e a direito, para cair nas simpatias dos seus subordinados. E' facil calcular o prejuizo que essa falta de unidade acarreta aos bons servidores que têm a má sorte de servir com os chefes inimigos das notas máximas. E' necessario, portanto, encontrar uma outra fórmula pela qual se possa avaliar do real merecimento dos funcionarios publicos.

Quando se elaborou o atual Estatuto, havia um outro projeto que a Camara dos Deputados ia votar, em ultima discussão, no dia em que se verificou a dissolução de 10 de novembro. Esse projeto é magnifico. Seria oportuno, agora, que o DASP aproveitasse dele alguns dispositivos, corrigindo falhas e erros do atual código dos servidores da Nação.

O BOM JUIZ

Washington Almeida

NUMA destas ultimas sessões do Supremo Tribunal Federal foi debatida a execução de um dos seus julgados, reformatorio de uma decisão da Camara de Reajustamento Economico. E, o ministro Anibal Freire, relator do incidente, comprovou, pela inteligencia, intrepidez e capacidade, ser um grande magistrado.

E' opinião geralmente adotada que o exercicio da função judiciaria requer, como um dos seus fatores essenciais, verdadeira probidade ou independencia. Todos os que reagem contra a incontinencia dos nossos tempos merecem aplausos; são verdadeiros controversistas da atualidade. Do Supremo, reclamou, a parte que vencera o pleito, que a Camara de Reajustamento Economico não pretendia cumprir o respectivo "acordão".

E, aquele magistrado, com veemencia, definiu, no plenario, a função constitucional da alta Côrte e apreciou a atuação administrativa da Camara de Reajustamento Economico. Foi feliz. Prestou, até, serviços ao regime. A prontidão com que exprimiu o desacerto da aludida Camara e o desatravancamento do caso sob o aspecto constitucional, elegem-no credor do respeito de todos os que pelejam no fôro. Porque desse debate, resultou a confiança que se pode, sempre, depositar num julgador; e resultou, tambem, uma mostra da força de que ele é, sempre, possuidor, dês que, dela, queira e saiba usar. Foi um mestre da oportunidade.

Observe-se que a tendencia, infelizmente, não é para atitudes como esta, de aplicação pratica e incisiva do direito, mas, só a independencia de gestos e atitudes, sem vacilações e tergiversações, é que revela um magistrado.

Pobre do povo que não conta com magistrados deste porte! As suas prerrogativas seriam violadas sem que se tornasse possivel a restauração da ordem juridica. Estamos num periodo em que se devem apontar os verdadeiros valores morais — para que cresça sempre a confiança num mundo melhor.

Sobral Pinto, num dos seus eruditos escritos, assinalou que um dos principais elementos de civilização no seio das nações, sedentas de perfeição, é a distribuição da atividade de cada um de acordo com os imperativos da vocação. Nessas nações, ninguem se faz militar ou jurista, magistrado ou industrial, politico ou agricultor por causa das vantagens pecuniarias, sociais ou morais que pode lhe trazer, entre os demais membros da sociedade o exercicio de semelhantes profissões. Ao ingressarem no quadro de uma delas os homens dessas nações seguem sobretudo os impulsos interiores do seu coração, as indicações esclarecidas da sua razão e as determinações incoerciveis da sua vontade. E, argumentando, esclarece o nobre e referido jurista, que é a vocação que fixa, entre os povos que querem se aperfeiçoar, o genero de atividade que cada membro da sociedade deverá exercer em proveito proprio e no da comunidade de que faz parte. E o jurista, tambem, não deve fugir dessa formação. Para ele, e em virtude desta formação, o culto da Justiça não pode ser uma palavra vã e ociosa. Ele tem de se traduzir em fatos reais e concretos. E o nobre juiz do Supremo Tribunal Federal, acima nomeado comprovou, no voto que proferiu, crer no direito e exigir o cumprimento da lei.

Portanto, do mundo juridico, só pode merecer aplausos e louvores — E' um bom juiz.

TOPICOS

Está Errado

O INTERVENTOR federal no Maranhão comemorou, ha pouco, o segundo aniversario do seu filhinho. Houve missa solene na Catedral de São Luiz, um almoço intimo com discurso, recepção ás 16,30 horas, com doces finos e bebidas, concerto de piano, homenagem do "broadcasting" maranhense, uma tertulia litero-musical que terminou com a marcha "Paulinho", outros discursos entusiasticos, um horario especial da estação "P. R. S.-9", etc.

Nada mais natural e mais justo que o interventor Paulo Ramos festeje o aniversario do seu filhinho que deve ser, realmente, o encanto do seu lar. Nada mais humano do que as homenagens dos seus amigos e todas essas demonstrações de regosijo, muitas das quais não foram, provavelmente, sinceras. Tratando-se do interventor é explicavel que os salões do Palacio se enchessem...

Houve, entretanto, uma coisa que não esteve certa: a publicação de uma vasta reportagem, com discursos "ao Paulinho" na integra, nas paginas do "Diario Oficial" do Estado. Deveria haver, sem duvida, um pouco mais de comedimento nas homenagens ao robusto rebento do sr. Paulo Ramos. O "Diario Oficial" não é, evidentemente, propriedade do interventor, nem da sua digna familia. E' um orgão mantido pelo dinheiro do povo, para publicação de atos oficiais de interesse publico.

Por maiores simpatias que o Paulinho possa despertar e acreditamos mesmo ser ele uma criança merecedora desses afetos, dos pais e dos amigos, não se justifica o gasto de tinta, papel e espaço do jornal oficial para o registo da festa comemorativa do seu 2º aniversario. Aliás, o Paulinho recebe com isso um exemplo indesejavel, para a formação do seu carater de futuro homem publico.

* * *

Como Eles Mudaram

ANTIGAMENTE, o dr. Goebbels, com a sua espalhafatosa propaganda, ameaçava céus e terra. A Alemanha era invencivel. Suas defesas eram inexpugnaveis. Não se admitia, sequer, a hipotese da derrota. Falar nessa possibilidade, dentro do Reich, seria um crime punido com a morte. Nenhum boche tinha o direito de duvidar da obra que o Fuehrer realizara.

Hoje, o diapasão mudou. Em vez de arrogancias, já se fala no perigo. A irradiação de ontem da emissora-radio das forças armadas alemãs é sintomatica. O locutor pergunta aos soldados: "Não estáis convencidos da gravidade da situação?" Confessa que estão lutando no solo alemão e que "mais retiradas são impossiveis". O locutor já admite a possibilidade da derrota e diz que se isso acontecer os alemães serão "suicidas". Clama, angustiado: "Os aliados querem desmembrar o Reich. Eles querem colocar nossa Nação num estado de escravidão, ao qual jamais nos salamos".

Quem ouve o alemão falar assim tem a prova de que Hitler não mais espera vencer. Deseja apenas queimar os ultimos cartuchos, nessa luta tremenda que sua ambição desmedida desencadeou no mundo.

Quanto ao doutor Goebbels é natural que o homenzinho tivesse perdido a fala...

* * *

Palavras Honrosas

O PROFESSOR Negley King, catedratico de Criminologia e Penalogia da Temple University, de Filadelfia, teve oportunidade de visitar os estabelecimentos penais do Brasil. Trata-se de um criminalogista eminente, cuja opinião representa alguma coisa no julgamento das obras que os povos vêm realizando naquele setor.

O professor King manifestou-se profundamente satisfeito com o que poude observar. Sua impressão sobre algumas das nossas penitenciarias é por demais lisonjeira para nós. De uma delas disse que poderia ser comparada ás melhores dos Estados Unidos e a melhor da América do Sul.

Quanto á penitenciaria para mulheres, disse ele: — "Estou impressionado com a construção dessa admiravel instituição para mulheres. Estou seguro de que as criminosas recebem excelente tratamento, tanto fisico como espiritual".

Aí está, pois, outro aspecto em que o Brasil tem realizado um progresso notavel. Não se reformou apenas o Direito, incluindo as mais humanas disposições em nossa legislação. Cuidou-se com especial carinho do problema penitenciario em sua essencia: a da reclusão dos criminosos, e a reforma que aí se está fazendo é profunda e vasta. O professor norte-americano, que nos faz tão calorosas referencias, não pecou por exagero ou cortesia. Apenas nos fez justiça.

* * *

O Brasil No "Front"

A ACOMETIDA dos exercitos aliados contra a linha Gotica foi conduzida com a participação dos expedicionarios brasileiros. A presença dos legionarios da F. E. B. entre as forças que empenham na campanha de libertação da Italia das garras do nazismo está sendo assinalada pela firmeza e pela coesão com que arremetem os nossos patricios contra as hordas de Hitler. E a atuação das armas do Brasil já mereceu referencias tanto mais valiosas quanto partidas de um cabo de guerra do porte do general Mark Clark.

Participamos, a esta altura, da luta mais ardua: a de desalojar de posições adrede escolhidas e fortificadas, um inimigo empedernido, bem armado e certo de que luta por uma causa repudiada por todo o mundo e por isso mesmo já perdida. Quanto a nós, estamos no "front" impelidos pelo sentimento de salvaguarda da civilização, pelo apego ao direito, pelo respeito á força dos tratados e pela vigorosa predominancia das nossas mais caras tradições. A Força Expedicionaria Brasileira partiu com os melhores votos e a plena confiança da Nação.

No discurso em que apresentou aos legionarios as despedidas da Patria, o presidente Getulio Vargas assegurou-lhes que nada faltaria para a segurança e conforto de suas familias. E essa promessa vem sendo mantida. Quanto á preparação militar do Corpo do Exercito Nacional em operações nos campos de batalha italianos, sabemos, pela comprovação dos fatos, que é das melhores, permitindo-lhe ombrear com as modernas hostes de outros povos.

Sem embargo do esmero da sua preparação, não descura o Brasil de assisti-lo em todos os instantes. Ainda agora, se anuncia a partida do ministro da Guerra para a frente italiana. A viagem do general Gaspar Dutra tem por objetivo inspecionar os combatentes patricios. Mas para toda a Nação, esse alto emissario do governo é tambem o seu proprio emissario. Vai, em nome dos brasileiros, dizer aos soldados da F. E. B. que o Brasil se sente orgulhoso dos que têm a honra e a gloria de levar a sua bandeira na cruzada de libertação da Europa.

Visitará o Pará o governador de Surinam, na Guiana Holandesa

BELEM, 21 (A. N.) — Está sendo esperado no proximo dia 2, nesta capital, o governador de Surinam, dr. J. C. Brons. Fazem parte da comitiva do ilustre visitante o coronel A. Van Oostep, do Real Exercito das Indias Holandesas e comandante territorial; sr. D. Bookout, secretario do Bureau de Assuntos Sociais e Economicos, e o tenente F. E. Van Binsbergen, ajudante de ordens. Essa visita é a retribuição da viagem feita pelo interventor Barata á Guiana Holandesa.

A MARINHA DO BRASIL GARANTINDO A SEGURANÇA DOS MARES

(Conclusão da 2ª pag.)

Subo ao passadiço á procura de "conforto": tenho diante de mim seis horas de folga para me ocupar de pequenas obrigações.

Considero um momento minhas botinas encharcadas a ver se devo ou não trocá-las por outras. Pensando bem, para que?

Montamos Cabo Frio e a despeito de minhas previsões, o mar continua arrufado.

Vamos rumo a São Tomé passar ao largo do banco; é possivel que em Abrolhos tenhamos melhor tempo, mas Abrolhos fica a três dias de viagem. M. P. manda o sinaleiro transmitir ao navio n. 9 ordem de suprimir a fumaça.

E' necessário que o comboio navegue durante o dia em conjunto sem expelir fumo, pois doutra forma seria denunciado a muitas milhas de distancia.

A' noite, com as luzes apagadas, evitam-se os chuveiros de fagulhas que saem pela chaminé. Ao cair da tarde e pela madrugada, como são os momentos preferidos pelo inimigo para o ataque, as precauções são dobradas em todos os postos.

Durante a noite, vigias nos seus setores armados de binoculos, têm a seu cargo manter contacto com os navios combinados, enquanto que olhos mergulhados nas trevas procuram descobrir o mais insignificante sinal suspeito.

A cada arfagem caprichosa do navio, corresponte rapido movimento compensador no binoculo para se manter em foco o campo visual.

Ao cabo de 2 horas o vigia está exausto e é substituido.

Todas as noites, pelo menos uma vez e sem aviso previo é acionado o alarma geral.

E' absolutamente necessário este exercicio para que os homens em plena escuridão se habituem a ocupar seus postos de combate com rapidez e segurança.

Nunca sabemos se o alarma sôa para atendermos a um exercicio ou para atacarmos realmente o inimigo.

São três horas da madrugada. Há, exatamente, 24 horas, acordava ao som dum despertador familiar.

Agora é um badalar continuo que golpeia sem piedade uma campanula de bronze, 100 vezes durante um minuto.

Levanto-me e em 25 segundos estou no passadiço.

Nos Escoltas, o pijama não faz parte de rol algum: vestimo-nos no Rio de Janeiro para trocar de roupa no porto de destino.

Por esse motivo, deliciou-me em pensar na festa que me aguarda em Recife e que consiste num delicioso banho acompanhado de roupa limpa.

O imediato advinha mais do que vê na escuridão, os postos de combate e transmite ao comandante suas observações.

Termina o exercicio.

Regressam pressurosos aos seus beliches os homens de folga, a reatar o sono interrompido. Agora, a vibração das engrenagens que movimentam o leme sincronizada com o terremoto das hélices é uma estranha sinfonia a Wagner embalando o sono dos que repousam.

O mortal a tudo se habitua: silenciasse de subito a fantastica orquestração, deixasse o nosso Escolta de cabritar na montanha russa liquida, para, de chofre, penetrar no remanso dum lago, os homens que dormem rolando nos seus estreitos beliches despertariam dum salto.

ENCONTRO COM O INIMIGO

Ao quinto dia de viagem, já proximos a Recife, temos enfim uma peripecia.

São 5 horas duma manhã sanguinea e limpa. Rente ao horizonte onde surge o sol, os poucos estratus da alvorada em formas alongadas, tomam coloridos estranhos.

Eis quando o operador do aparelho de escuta anuncia contacto com submarino. E' a oitava vez que isto sucede desde que deixamos o Rio.

ALARME: — a maruja rapidamente coloca-se nos postos de combate. Aproximação e ataque. Bombas de profundidade explodem na esteira do navio. Rotina costumeira, vezes sem conta repetida por todos nós. Depois de 45 minutos de ação, já se pensava em desfazer os postos, quando subitamente o vigia do 4º setor, brada:

— Periscopio pela alheta de bombordo!

Os binoculos do passadiço voltam-se pressurosos na direção anunciada e então, vejo uma torreta cascateante dagua emergir a cerca de 3.000 metros de distancia. Ha um instante de expectativa e incerteza, mas já estão homens louros, precipitando-se da torreta em direção ao canhão de proa. Nossa artilharia está pronta. Rompemos fogo. Nossos primeiros projeteis caem curtos e escondem parcialmente o alvo; os "pompons" fazem em torno do submarino uma cortina branca de pequenos esplaches. Já os 2 tiros seguintes vão corrigidos e enquadram o alvo, enquanto nós tambem, já estamos recebendo o nosso batismo na forma de silvos que passam por cima de nossas cabeças. Mas a cena é rapida. O projetil do nosso 5º disparo bate em pleno no canhão do boche, fazendo-o saltar do reparo e o submarino numa violenta e perigosa guinada afasta-se veloz, abandonando o combate.

A nossa saraivada de "pompons" o persegue, mas a distancia já é grande demais para regularidade de tiro com metralhadoras. Todavia, o fogo de nosso canhão se concentra no minusculo ponto que a despeito da nossa velocidade, vai se tornando de dificil visada.

O telemetrista anuncia as distancias: 3 800, 4.000 metros...

A pintura do casco do alemão, num perfeito mimetismo, confunde-se com o verde azul das águas.

O escolta "caturra" desesperadamente; as vagas em catadupas invadem-lhe a prôa, molestando sériamente a guarnição que apesar de tudo mantém a rapidez de fogo. Cinco, zero, duplo zero; cinco, cinco, duplo zero, anuncia pausadamente o telemetrista.

O comboio já vai longe na sua marcha para o norte, entregue á guarda dos nossos dois companheiros.

Positivamente o alemão nos escapa, mercê de sua alta velocidade na superficie. O telemetrista já nos está transmitindo distancias superiores ao nosso alcance de tiro.

A presa, que de certo já não está em condições de mergulhar nem reagir, é abandonada aos aviões de patrulha: — está assim lavrada sua sentença de morte.

Calculamos que as bombas de profundidade produzindo avarias obrigaram-no a vir á superficie e nosso impacto direto no canhão de prôa eliminou seu poder combativo. Agora, vamos navegando rumo ao comboio conservando nossa velocidade de combate.

O bom humor fez sua reaparição a bordo e estende-se a todos os homens; lá na prôa a maruja comenta alegre, o feito do nosso bravo Escolta. Muitos olham para cima a ver se foi cortado algum estae ou antena, porque, os tiros do alemão foram em sua totalidade muito longos. Cabo Zenobio, por alcunha o "Galocha", sujeito gordo e baixote, muito acatado entre os grumetes, garante que o submarino era "italiano", dada sua velocidade de retirada. No passadiço, conversamos animadamente e a unica explicação que encontramos para o fato do submarino vir á superficie tão abruptamente e atirar com tanto insucesso é que as bombas de profundidade o feriram num ponto vital e atingido seu sistema de alças, produziu a irregularidade de tiro. Houve entre nós — uma "ocorrencia" inesperada quão jocosa: quando percebeu que o inimigo abandonava o combate e ganhava distancia, o comandante praguejando furiosamente entre dentes, na iminencia de engulir o inseparavel e teimoso cachimbo, trincou-o com gana, decepando-o junto á boquilha. Chamou o taifeiro e determinou carrancuda e visivelmente contrariado com os risinhos no passadiço que em chegando a Recife comprasse "dois": até lá tera que se contentar com o coto.

Os Colaboracionistas da França

JOAQUIM DE SALES

CREIO que já escrevi aqui um episodio em que foram protagonistas o conselheiro Andrade Figueira e o engenheiro Teixeira Soares.

Era num tempo em que raros brasileiros, a não serem os gauchos, iam á Republica Argentina. Foi precisamente, ao terminar a primeira presidencia do general Julio Roca, que o dr. Teixeira Soares resolveu conhecer a grande e amiga Republica do Prata. Como esse nosso eminente patricio já era então famoso em sua profissão, os chefes da engenharia argentina destacaram um jovem para o acompanhar em suas excursões.

Claro que o dr. Teixeira Soares começou por Buenos Aires. De carro aberto, iniciou suas visitas pelas principais avenidas da capital platina, admirando o surto renovador de um dos maiores estadistas argentinos, o homem sob cujo governo realmente a Argentina pode dizer que adotou uma vida nova de intenso progresso e do seu mais notavel desenvolvimento economico. O engenheiro brasileiro não se cansava de admirar e aplaudir aquele impulso formidavel de prosperidade nacional de que Buenos Aires era uma amostra e um modelo fiel. Gastou o dr. Teixeira Soares um mês e meio nessa peregrinação instrutiva. E depois regressou ao Brasil.

* * *

Alguns dias após a sua chegada ao Rio, encontrou-se casualmente com o conselheiro Andrade Figueira, numa das nossas ruas centrais. Apenas o viu, Figueira interpelou Teixeira, feitos os devidos cumprimentos:

— Meu caro doutor, soube que o senhor fez uma viagem á Argentina. Que viu naquele jovem pais que possamos adotar no Brasil?

O dr. Teixeira Soares não titubeou na resposta:

— Sr. conselheiro, de tudo quanto vi e observei na Argentina cheguei a uma dolorosa conclusão: devemos acabar no Brasil com a perniciosa casta dos homens de bem...

O austero monarquista estremeceu, formalizou-se todo e replicou:

— Sr. doutor, fiz-lhe uma pergunta a serio e o sr. responde-me com uma pilheria de máu gosto...

— Peço-lhe perdão, sr. conselheiro, mas estou a falar-lhe com a maior seriedade, dando-lhe a impressão daquilo de que estou profundamente convencido. E' preciso, repito e insisto, acabar no Brasil com a casta perniciosa dos homens de bem. O meu cicerone na Argentina era um jovem engenheiro tão inteligente e culto, quanto homem honesto até onde se pode ser. Quando iniciei minhas visitas pela propria capital do pais, perguntava-lhe a quem pertencia um imenso palacio, modelo dos de Paris; com porte cochère e tudo o mais. E ele informava-me: "Pertence a um dos maiores ladrões que prosperaram, em negociatas vergonhosas, no governo passado". Via um outro palacio, e ficava sabendo ser de um outro milhardario que prosperou tendo ganho rios de dinheiro no exercicio da mais desavergonhada advocacia administrativa. Aquele outro imovel suntuoso pertencia ao genro de um ministro sem escrupulo ou a um ministro desbriado, a um chefe de importante serviço para cujas algibeiras ia a metade das verbas destinadas a obras publicas. Tudo neste teor... — Depois, prosseguiu o dr. Teixeira Soares, como eu deixasse Buenos Aires para visitar a provincia do mesmo nome e outras daquela Republica, diante de uma estancia onde a lavoura e a pecuaria atingiam a um grãu de prosperidade só igual ao luxo da sede da fazenda, o meu informante afirmou pertencer ela a um antigo ministro que enriquecera em pouco mais de dois anos. Outra estancia, talvez mais importante ainda, pertencia a um antigo funcionario do gabinete presidencial, e deste não saia papel algum sem que as partes primeiro se explicassem com grossas gorgetas. Assim se havia acumulado uma das maiores fortunas de toda a Republica nas mãos de um beldroégas... — Enfim, conselheiro, concluiu Teixeira Soares e para encurtar razões: tudo o que ha de grande e belo na Republica Argentina foi feito pelos ladrões! Os homens de bem nada, absolutamente nada fizeram... E ai está porque sou de opinião que devemos eliminar do pais essa casta, permita-me a insistencia, perniciosa esteril e preguiçosa dos homens de bem...

* * *

Venho lendo ultimamente a lista dos colaboracionistas presos (alguns já executados) em França. Eu não nego (bem pelo contrario) que tenha havido colaboracionistas em França e que máus franceses tenham ajudado os homens de Vichy a consumar a vergonha e a deshonra da França. Acredito que haja culpados, isto é, franceses convencidos de que estavam fazendo uma "sujeira" imunda que repercutiria sobre a Nação e a marcaria com um labeu inapagavel; mas penso que muitos franceses, dos chamados colaboracionistas, não estavam ao serviço da Alemanha, e só queriam salvar alguma coisa da propria França. Foram homens que tomaram o bonde errado, desde o armisticio de Bordeaux e não desceram no meio da viagem, preferindo ir até ao fim da linha. O motorneiro desse bonde de taboleta falsa foi Pétain. O condutor, Laval. O bonde encheu-se. Sobraram os pingentes. O que essa multidão encontrou no ponto terminal do bonde foram os gloriosos "maquis" unidos ás forças libertadoras anglo-americanas e canadenses. O resultado é que cairam na ratoeira como camondongos.

Desgraçadamente os que não puderam, como os mais espertos ou aqueles que dispunham de meios, safar-se da França para o estrangeiro, tiveram de continuar a fazer a sua vida sob o tacão de bota do invasor. E que vida poderiam fazer, quando no pais se tinha organizado um governo regular, sob o nome de um dos mais autenticos herois nacionais, governo reconhecido pelos aliados e as Nações Unidas?...

* * *

Leio a lista desses infelizes e vejo nelas os maiores poetas, os maiores escritores, os maiores artistas dessa França inesgotavel em grandes nomes e em grandes homens. Da nominata escapam muito pouco, aqueles apenas que foram, fora da patria acorrentada, a voz do protesto, da esperança e da fé na grandeza adormecida, mas não morta, do heroismo que está no proprio sangue da raça gaulesa. Bernanos, Maritain, Mauriac acenderam e mantiveram a chama sagrada. Os outros, os que ficaram em França e não quiseram enfrentar a pobreza numa chacara dos sertões mineiros, estes merecem menos o odio que a piedade dos fortes, dessa velha guarda dos que morrem, mas não se rendem, como se revelaram os "maquis".

Será possivel que toda essa burguesia intelectual da França, os mestres de suas universidades, seus mais festejados jornalistas, estejam todos irremediavelmente contaminados pela lepra de colaboracionismo?...

Certamente ha colaboracionistas; mas é preciso apurar, antes de tudo, se eles o foram e até que ponto e porque o foram. E esta tarefa compete exclusivamente a tribunais de juizes independentes e imparciais e não ao vozerio do populacho sem discernimento e apaixonado.

O meu principal receio é que não se encontrem, entre os que mais gritam e clamam vingança, entre os que raspam a cabeça a infelizes marafonas, muitos agentes antigos da Gestapo alemã, muitos colaboracionistas de verdade que procuram, com exclamações delirantes de vingança, afastar de si a punição que passam a muitos inocentes.

Façam-se investigações escrupulosas na França e ver-se-á como diminuirá o numero dos berradores, dos que clamam vingança e reclamam cabeças, para excarmento dos traidores da Patria...

LOJAS
DE LUXO EM
COPACABANA

Vendem-se as lojas do Edificio "Mauritania", já em construção, á Avenida Princesa Isabel, esquina da Avenida Copacabana e rua Gustavo Sampaio, por preços de incorporação.

	Cr$
Loja n.º 1 (100,37m2) rua Gustavo Sampaio	500.000,00
Lojas n.º 2 e 3 (197m2) esquina	1.770.000,00
Loja n.º 4 (88,40m2) Av. P. Isabel	700.000,00
Loja n.º 5 (88,50m2) Av. P. Isabel	700.000,00
Lojas n.º 6 e 7 (148m2) esquina	1.330.000,00
Loja n.º 8 (98m2) Av. Copacabana	490.000,00

Financiamento de 40 % pelo I. A. P. I. e o restante com facilidade de pagamento

Depósitos no BANCO FINANCIAL NOVO MUNDO

IVO DE ALENCAR

EDIF. JORNAL DO COMERCIO - 5.º ANDAR

NA AERONAUTICA

Classificação de Segundos Tenentes Aviadores da Reserva

Foram classificados nas Unidades e Estabelecimentos abaixo, os segundos tenentes aviadores da reserva convocados:

Na Escola de Aeronautica: Pedro Kliper.

No Parque de Aeronautica dos Afonsos" Denair de Morais Mendonça, Francisco Gonçalves, Jader Rodrigues Costa e Athos Dumoe Figueira.

Na Seção de Aviões de Comandos: Paulo Calheiros Wanderley.

No 2.º Grupamento do C. P. O.R. Aer. (Galeão): Carlos Augusto Barbosa Moreira Lima, George de Sá Carvalho Couto e Cid Leite Costa.

No 3.º Grupamento do C. P. O.R. Aer. (S. Paulo): Ataliba Euclides Vieira, João Roberto Suplicy Hafers, Luiz Felipe Fernandes e Roberto Agostinelli.

No 4.º Grupamento do C. P.O.R. Aer. (Porto Alegre): Luiz Fernando Nobrega Carneiro e Mario Honorato Silva e Souza.

Na Base Aérea de Fortaleza: Carlos Candido Paiva.

Na Base Aerea de Curitiba: Silvio Funquim de Vasconcelos e Paulo Novais de Souza Campos.

Na Base Aérea de Florianopolis: Ivan Freyslebem, José Durval de Souza e Silva, Carl Heins Heberius, Bruno Macedo de Carvalho, Nilo Ramos e Francisco Pais de Barros.

No 1.º Grupo de Bombardeio Medio (Recife): George Friedrick. Wilhwim Bungner e Marcos Bueno Brandão.

No 3.º Grupo de Bombardeio Medio (Galeão): Sebastião Brito Filho e Gil Scheler Moura.

No 1.º Grupo de Bombardeio Picado (Santa Cruz): Wilson de Castro Barbosa.

No 1.º Grupo de Bombardeio Leve (Canoas): Nestor Vaz Alvares.

No 2.º Grupo de Patrulha (Galeão): Frederico Clark e Luiz Inacio Luderitz.

No 1.º Grupo de Aviação de Caças: Armando de Souza Coelho de Castro Swensen, Danilo Marques Moura e Helio Carlos Cox.

Na 1.ª Esquadrilha de Ligação e Observação: Arnaldo Vissoto e Carlos Alberto Klotz.

Octavio Babo Filho

ADVOGADO

Rua 1º de Março 6 Tel. 43-6256

Noticias do Pará

BELE'M, 22 (Especial para o DIARIO CARIOCA. — O jornal "O Estado do Pará", entrevistou o coronel Nei Peixoto, comandante da Força Policial do Estado, encarregado do Controle do Racionamento de Belém

Declarou que o coronel Magalhães Barata, Interventor Federal, autorizou a abolição de cartões de Racionamento para Pescado. Essa medida é em consequencia do volume crescente das remessas de peixe para esta capital.

O coronel Nei Peixoto esteve, de ordem do Interventor, em inspeção á região do lago Arari, zona de grande produção piscicola.

Ha dias os mercados vêm sendo abarrotados de peixe, abastecendo-se o povo da quantidade que deseja, sem necessidade de cartões de racionamento.

Ha, entretanto, rigorosa fiscalização quanto ao controle dos preços determinados em tabela organizada pelo Orgão Federal, a Comissão Regional de Pesca. Somente hoje amanheceram 7 embarcações veleiras vindas do Arari, abarrotadas de pescado fresco de varias especies, pois este periodo é o de safra naquela região.

— Os jornais noticiam em grande destaque a chegada a São Paulo, do coronel Magalhães Barata, assim variado noticiario a respeito do Congresso de Geografia e da atuação da Delegação Paraense no mesmo.

— Continuam a chegar telegramas e relatorios do interior do Estado narrando as comemorações patrioticas ali realizadas quando da "Semana da Patria".

— Foi instalada mais uma cooperativa escolar, cabendo a vez ao Grupo Escolar Rio Branco. Esteve presente o sr. Lameira Bittencourt, interventor federal, interino, bem assim altas autoridades federais, estaduais e municipais. A sessão decorreu brilhantissima, tendo sua excia. lido em voz alta os 10 mandamentos cooperativos, pronunciando após vibrantes palavras de exaltação á mocidade estudiosa do Pará.

Espera-se que até o fim deste ano estejam em funcionamento mais de 100 Cooperativas Escolares.

Reuniu-se o C.N.P.I.C.

Realizou-se ontem, no Gabinete do ministro do Trabalho, a primeira reunião do corrente mês do Conselho Nacional de Politica Industrial e Comercial. Estveram presentes, além de seu presdente, o mnistro Marcondes Filho, os conselheiros Roberto Simonsen, Bertho Condé, Tito Rezende, San Tiago Dantas, Ary Torres, Oton Linch Bezerra de Melo, Heitor Grilo, João Pinheiro e João Daudt de Oliveira. Na sessão que se prolongou por três horas, tratou o plenario de importantes assuntos economicos e financeiros, tendo usado da palavra os srs. Roberto Simonsen, Ary Torres, San Tiago Dantas, Heitor Grilo e João Daudt de Oliveira. Por causa do adiantado da hora, foi suspensa a sessão, tendo sido a materia incluida na pauta, adiada para a reunião seguinte, que se realizará hoje.

DR. WALDEMAR BIANCHI
Ginecologia e Obstetricia
Cons.: Araujo Porto Alegre 70 - 1.º — Salas 112 e 117
Tel. 22-6689 — Segundas quartas e sextas, das 12 ás 15 horas

HOTEL BALNEARIO Icaraí

apresenta

HOJE

Heloisa Helena

na estréia da fantasia musical

"COCK-TAIL" DE RITMOS

Proximas estréias:

REVERIE com Juliana Ianakieva

INVERNO com Eva Lanthos

Todas as tardes chá e diversões

Reserva de mesas Tel. 4551 — Niterói

ATOS DO CHEFE DO GOVERNO

Isentado de Direitos o Gado Vacum Importado Para Consumo Interno

DECRETOS NAS PASTAS DA FAZENDA, JUSTIÇA, EDUCAÇÃO, AGRICULTURA, VIAÇÃO E RELAÇÕES EXTERIORES

O presidente da Republica assinou, ontem, o seguinte decreto-lei:

Art. 1.º — Fica isento de direitos de importação e demais taxas aduaneiras, inclusive a de previdencia social, pelo prazo de dezoito meses, o gado vacum importado dos paises limitrofes do Brasil e destinado ao consumo das populações locais.

Art. 2.º — A isenção prevista no artigo anterior dependerá de autorização prévia do Coordenador da Mobilização Economica, mediante apresentação de requerimento, do qual deverão constar o nome e a residencia do importador, a quantidade de animais importada, a procedencia do gado e o preço aproximado de aquisição de cada rez.

Art. 3.º — O presente decreto-lei entrará em vigor na data de sua publicação.

Art. 4.º — Revogam-se as disposições em contrario.

A MISSÃO ESPECIAL A' POSSE DO PRESIDENTE DE CUBA

O presidente da Republica assinou um decreto nomeando em missão especial á posse do presidente da Republica de Cuba o general de divisão Firmo Freire do Nascimento, como embaixador extraordinario, dr. José Joaquim Sá Freire Alvim, como conselheiro, secretario de embaixada Jorge Emilio de Souza Freitas, como primeiro secretario, dr Osvaldo de Souza e Silva e consul José Augusto de Macedo Soares, como secretarios, primeiros tenentes Geraldo Knaack de Souza e Helio Freire, como assistentes militares.

A GUARDA DOS TERRITORIOS FEDERAIS

Regulando a admissão do pessoal na guarda dos Territorios Federais, o presidente da Republica assinou o seguinte decreto-lei:

Art. 1.º — Para fins de admissão na guarda dos Territorios Federais prevista no n. X do art. 4.º do decreto-lei n. 5.839, de 21 de setembro de 1943, fica dispensada a exigencia constante do art. 23 § 3.º, n. II, do decreto-lei n. 3.864, de 24 de novembro de 1941 (Estatuto dos Militares).

§ 1.º — Sempre que se verificar o alistamento do chefe de guarda ou de guarda, o governador do Territorio remeterá, dentro de uma semana, á chefia da correspondente Circunscrição de Recrutamento os dados relativos ao nome, filiação, naturalidade (Estado e Municipio) e data do nascimento dos referidos chefes de guardas e guardas.

§ 2.º — A chefia da Circunscrição de Recrutamento providenciará imediatamente no sentido de ser verificada a situação, quanto ao serviço militar, dos brasileiros em causa e em se tratando de insubmisso ou desertor solicitará a sua apresentação para os fins legais.

Art. 2.º — Este decreto-lei entrará em vigor na data de sua publicação, revogadas as disposições em contrario.

RECONSTITUIÇÃO DE DOCUMENTOS

Estabelecendo medidas para facilitar a reconstituição de documentos inutilizados pelo incendio do Serviço de Comunicações do Ministerio da Educação, o presidente da Republica assinou o seguinte decreto-lei:

Art. 1.º — Fica o Ministerio da Educação e Saude autorizado a certificar a inutilização de documentos, em consequencia do incendio havido nas instalações do Serviço de Comunicações do Departamento de Administração.

Art. 2.º — A' vista da certidão a que se refere o art. 1.º, dar-se-á:

I — Certidão do registo de diploma ou certificado extraida dos livros proprios dos orgãos do Ministerio;

II — segunda via do diploma ou certificado na hipotese de não existir referido registo, de que se dará certidão negativa;

III — novo documento, para substituir o inutilizado pelo incendio, caso não se trate de diploma ou certificado.

Paragrafo unico — Os documentos fornecidos na conformidade deste art. mencionarão expressamente o presente decreto-lei e produzirão todos os efeitos legais, como se tratasse dos originais.

Art. 3.º — Ficam isentos do pagamento de impostos, taxas e emolumentos os serviços e documentos de que trata o presente decreto-lei, ressalvada a hipótese dos pagamentos não realizados e a que estejam sujeitos os originais desaparecidos.

Art. 4.º — O ministro de Estado da Educação e Saude expedirá as instruções que se tornarem necessarias para execução do presente decreto-lei.

Art. 5.º — Este decreto-lei entrará em vigor na data de sua publicação.

Art. 6.º — Revogam-se as disposições em contrario.

DECRETO-LEI MODIFICADO

Dando nova redação a artigos de uma lei o presidente da Republica assinou o seguinte decreto-lei:

Art. 1.º — Os arts. 14, 15, 16, 17, 18, 19 e 20 do decreto-lei n. 5.698, de 22 de julho de 1943, passam a ter a seguinte redação:

"Art. 14 — Os processos referentes a pedidos de subvenção, depois de arbitrada a importancia desta pelo presidente da Republica, serão encaminhados ao Conselho Nacional do Serviço Social, que organizará a relação das instituições beneficiadas, com a indicação das importancias fixadas.

Art. 15 — As subvenções arbitradas serão concedidas por decreto, de acordo com a relação a que se refere o art. 14, indicando-se o crédito proprio para atender á despesa.

Paragrafo unico — O decreto será submetido a registo do Tribunal de Contas.

Art. 16 — Os creditos orçamentarios e adicionais, destinados ao pagamento de subvenções pelo Ministerio da Educação e Saude, serão automaticamente distribuidos á sua Tesouraria, ficando a distribuição do mesmo Ministerio no Banco do Brasil.

Art. 17 — Cabe ao Departamento de Administração requisitar o pagamento das subvenções concedidas, uma vez satisfeitas pelas instituições as exigencias regulamentares.

§ 1.º — As ordens de pagamento serão expedidas á Contadoria Seccional junto ao Ministerio, pelo Departamento de Administração, para serem cumpridas pela Tesouraria do Ministerio, quanto ás instituições localizadas no Distrito Federal, e pelo Banco do Brasil, quanto ás demais.

§ 2.º — A Contadoria Seccional providenciará na época propria para que sejam escrituradas em "Restos a pagar" as importancias correspondentes a subvenções e não pagas dentro do exercicio financeiro.

Art. 18 — O Banco do Brasil, por intermedio de suas agencias ou de casas comerciais de sua confiança, quando não houver agencia, efetuará os pagamentos nas localidades em que tiverem sede as instituições, ou nas localidades mais proximas.

Paragrafo unico — O Banco do Brasil debitará o Tesouro Nacional pelas importancias devidas em virtude dos pagamentos que efetuar.

Art. 19 — A Tesouraria do Ministerio, as agencias do Banco do Brasil e as casas comerciais por este autorizadas somente efetuarão os pagamentos ás pessoas para esse fim credenciadas, de acordo com o estatuto das instituições e a ultima eleição da diretoria.

Paragrafo unico — O Banco do Brasil dará conhecimento ao Departamento de Administração dos pagamentos efetuados, indicando o nome da instituição, a importancia, bem como a indicação do nome e função ou cargo, na instituição, da pessoa a quem foi feito o pagamento.

Art. 20 — O pagamento das subvenções será feito numa só prestação, salvo disposição especial em contrario.

Art. 2.º — Este decreto-lei entrará em vigor na data de sua publicação, revogadas as disposições em contrario.

ATOS NAS DIVERSAS PASTAS

O presidente da Republica assinou os seguintes decretos:

NA PASTA DA JUSTIÇA

Promovendo, por merecimento, os oficiais administrativos Milton Eloi Vaz, da classe H para a I e por antiguidade, Herila Navarro Ribeiro, da classe I para a J.

Declarando sem efeito o decreto de 7 de dezembro de 1943, em virtude do qual Oscar Costa Rayol perdeu a nacionalidade brasileira.

Concedendo naturalização a Elisabeth Herchdorfer, natural da Rumania.

Promovendo ,por merecimento, os operarios de artes gráficas João Antonio Amato e Armando Mariano Lucio, da classe H para a I; Rui Nogueira, Djalma José Marques, de Paula Leal, João Dias de Souza e Bartino Marques dos Santos, da classe G para a H; Silvio dos Santos Cardoso Junior, Fabio Antonio Saraiva, Mario dos Santos Lara, Domingos Coelho Vaz da Costa, Antonio Mazoni Filho, Amauri de Aguiar Pacobaiba, Osvaldo de Magalhães, Augusto Alberto Filho, Everardo Augusto de Carvalho, Velfo Batista de Assis, Miguel Cabalero Galbero, José Calado Bandeira de Albuquerque, Reinaldo Alves da Fonseca e Julio Matias, da classe F para a G; Americo da Concecição Ribeiro, Alberto de Macedo, Osvaldo Gomes dos Santos, Caetano de Assis, Euclides de Oliveira, Sebastião Hermes Cid Maia, Silvio Vieira da Silva, Joaquim Mauricio de Ataide, Saturnino Muniz da Silva Junior Inacio Cupolilo, Ulisses da Fonseca Aresta, Astolfo Mendes de Lima, Manuel de Freitas Lourenço, Pedro dos Santos Monteiro, Lourival Francisco Gomes, Eduardo Vieira de Araujo, Haroldo Manuel Coelho, Otacilio Teixeira, Timotea Eglem de Araujo, Claudionor de Faiva Linhares, Luis Gonzaga Franca Ferreira, Osvaldo da Silva Amaral e Juvenal Rodopiano, da classe E para a F e por antiguidade, Frederico Carrão, Antonio Bernardes Camelo, Adalberto Tavares de Campos, Rubem Pimentel da Mota e José da Silva Amaral, da classe G para a H; Antonio Francisco do Nascimento, Nicanor Vieira de Azevedo, Hermenegildo Carlos de Almeida e Silva, Manuel Alfredo Pradel, João Tavares Pedrosa, Nelson Pereira Guimarães, Manuel da Costa Guerra, José de Assunção, Salvador Carapito, Carlos Saldanha, João Filgueira da Silva, Djalma Barroso Pimentel e Jasson Mendonça, da classe F para a G; Hilda Borges Monteiro, Oiti Soares, Antonio Pompilio da Silva, Manuel Luiz da Costa, Benvinda Rodrigues, Paulo Pinheiro da Silva, Analia Sebastiana de Faria Soarse, Agnelo Silva, José dos Santos Pinheiro, Isaura Higino Teles, Emereua da Silva Bulcão, Mario Fontoura de Oliveira, Olga de Castro, Nilo Soares de Souza, Rui Cortad Dias, Lisis da Silva Neves, Lucinda dos Santos Martins, Eustaquio do Couto Dias, Odete Paixão, Flaviano da Rocha Medrado, Noemia Frontino Gomes, Sebastiana de Siqueira Reis, Francisco Goulart Guimarães e Cacilda Couto e Melo da classe E para a F.

NA PASTA DA EDUCAÇÃO

Exonerando Francisco de Oliveira Barros e Raimundo Lourival de Farias de desenhistas-auxiliares, classe E.

NA PASTA DAS RELAÇÕES EXTERIORES

Aposentando Jango Fischer, auxiliar de consulado padrão N.

NA PASTA DA AGRICULTURA

Concedendo dispensa a Mario Gonçalves Ramos de representante do Serviço de Economia Rural junto á Comissão Executiva da Pesca e nomeando para substitui-lo Eurico de Oliveira Santos.

Concedendo exoneração a Pedro Paulo de Ulisses de escriturario, classe E e a Avelino Inacio de Oliveira, de diretor de divisão, em comissão, padrão O.

Nomeando Alberto Ildefonso Erichsen, em comissão, diretor de divisão, padrão O e Alcides Dutra, técnico agricola, interino, classe D.

Tornando sem efeito o decreto que nomeou Fernando Gomes de Melo, interinamente, agronomo classe H.

NA PASTA DA FAZENDA

Tornando sem efeito o decreto que nomeou João Coimbra, escriturario, classe E.

Nomeando Raimundo Comte Leal, agente fiscal do imposto de consumo no interior do Maranhão.

NA PASTA DA AERONAUTICA

Exonerando Moisés Amitai, Alfredo Osvaldo Duque Estrada Costa, Aluisio Sebastião Trinas, Osvaldo José Miranda e Silvio Atico Gonçalves de desenhistas-auxiliares, classe E.

NA PASTA DA VIAÇÃO

Nomeando Raul da Costa Faria, oficial administrativo, classe H, João Coimbra, escriturario, classe E e Carlos Oliveira de Castro, desenhista-auxiliar, classe E.

Exonerando Paulo Ferrand de Araujo de desenhista-auxiliar, classe E.

NO DEPARTAMENTO ADMINISTRATIVO DO SERVIÇO PUBLICO

Nomeando, interinamente, Paulo Anunziato Fernandes, técnico de orçamento, classe I e Sara Augusto Nascimento, técnico de pessoal, classe I.

Baltazar Franco Faliu Fraudulentamente

EMBORA TIVESSE UM PASSIVO DE....... CR$ 2.134.560,60, A JUSTIÇA SÓ POUDE ARRECADAR CR$ 21.000,00

Baltazar Franco, ex-goleiro do São Cristovão, paradoxalmente, marcou um tento na praça desta capital.

Fazemos este comentario por ter o 1º Curador de Massas Falidas, apresentado ao juiz da 5ª Vara Criminal, denuncia contra o mesmo, que era estabelecido á rua Miguel Couto n. 113, sala 3, com um escritorio-deposito, para compra e venda de madeiras.

Motivou a denuncia o seguinte: Em 28 de junho do corrente ano, o acusado teve a sua falencia decretada, no Juizo da 3ª Vara Civel.

Não obstante isso, conforme afirma o sr. 1º Curador, a sua falencia tornou-se fraudulenta ou pelo menos culposa, pois vinha negociando desde 1º de janeiro do mesmo ano sem escrituração, o que tornou de todo impossivel a verificação dos creditos, a qual foi feita exclusivamente em face dos titulos apresentados pelos seus credores.

Convem notar que quase a totalidade dos creditos declarados, eram obrigações do periodo em que não houve escrita.

Ao ser feita a arrecadação, aí a nota interessante, só foram encontradas mercadorias no valor de Cr$ 21.000,00, enquanto o seu passivo montava em Cr$ 2.134.560,00.

Ora, tratando-se de mercadorias que foram adquiridas nos 6 primeiros meses de 1944, devem ter sido criminosamente desviados, elas ou o seu valor, pois não foram pagos os fornecedores de tal material, comprando como fazia o falido, isto é, a credito, e vendendo á vista.

O ex-goleiro, que deve ter com esta pratica auferido, polpudos lucros, infringiu a lei de falencias e encontra-se, agora, não na frente de uma rêde de futebol, porém, dentro das malhas daquela que possue a Justiça

As Negociações Para a Compra de Tecidos Brasileiros Pela U. N. R. R. A.

Reuniu-se ante-ontem e ontem, sob a presidencia do sr. Guilherme da Silveira Filho, a Sub-Comissão Técnica da Comissão Executiva Textil em conjunto com os representantes da UNRRA. As negociações acham-se em sua fase final; assuntos mais importantes já foram debatidos, tendo havido perfeito acordo sobre os mesmos.

Tomou posse o novo Membro do Conselho Nacional do Trabalho

Reuniu-se, ontem, em sessão ordinaria o Conselho Nacional do Trabalho, sob a presidencia do sr. Filinto Muller e presentes todos os membros desse orgão superior da Justiça do Trabalho.

No inicio da sessão realizou-se a solenidade da posse do novo conselheiro, sr. Airton Lobo, recentemente nomeado pelo sr. presidente da Republica para ocupar a vaga aberta com a licença concedida ao sr. Dario Crespo.

DR. VICTOR HUGO Partos e ginecologia (utero. ovarios, etc.). Diatermia — RUA SÃO JOSE', 27 sob. Rio. — Telefone: 42-5275 — das 13 ás 18 horas — Viaja para fora, até para fazendas, sendo preciso

Calçado "impopular" em Curitiba

UM APELO DOS PARANAENSES AO CORONEL ANAPIO GOMES

CURITIBA. (Do Departamento do DIARIO CARIOCA para o Sul do País) — Embora a industria de artefatos de couros seja uma das mais desenvolvidas e prosperas do Estado, nem por isso o preço do calçado, aqui é acessivel á maioria do povo.

A determinação da Mobilização Economica a respeito do calçado popular não está sendo observada aqui.

E' verdade que alguns fabricantes locais lançam no mercado sapatos de menos de 40 cruzeiros. Mas, estes, são de qualidade tão baixa que não tem aceitação. Estes calçados, que o povo já apelidou de "impopulares", estão completamente fora das normas determinadas pelo governo.

Por isso não seria desinteressante que o coronel Anapio Gomes mandasse apurar a denuncia que ora fazemos, pois estamos certos de que será constatada sua veracidade. E então, sem duvida seriam adotadas providencias contra os fabricantes de calçados que burlam as leis.

Ministério da Marinha

INCORPORAÇÃO DE VOLUNARIOS

Segundo comunicação recebida neste ministerio o diretor da Base Naval de Natal, resolveu dar praça no Corpo do Pessoal Subalterno da Armada, pelo prazo de 3 anos, e para preenchimentos dos quadros existentes, como grumete, cerca de 300 voluntarios, os quais prestaram compromisso á bandeira Nacional.

TRANSFERENCIAS

Foram transferidos do C. F. N. para o C.P.S.A., no quadro de Faifa, os fuzileiros Alcino Elisiario Rodrigues e Oscar Francisco de Andrade, conforme requereram.

ADMISSÕES

Pelo ministro, foram autorizadas admissões dos diaristas abaixo, para as seguintes repartições: Base Naval de Natal — Antonio Olivio Pereira e Julio Rodrigues da Silva; Diretoria da Marinha Mercante — Mozart de Albuquerque e Antonio de Melo Prudente; como mensalista na Diretoria de Armamento, Odir Saboia Jorge de Souza.

MELHORIA DE SALARIO

Tiveram seus salarios melhorados, os serventuarios Jesser Francisco Flores e Antonio Francisco Flores e Antonio Soares de Melo.

RECLASSIFICAÇÃO DE FUNCIONARIO

Foram reclassificados, por ordem de antiguidade, os funcionarios integrantes das carreiras de maquinistas maritimos e de patrão, com a inclusão nas mesmas transferidos ex-oficio, constante da relação nominal a que se refere o decreto-lei 6797.

DO QUADRO DE MANOBRAS PARA O DE SINAL

Foram transferidos do Quadro de Manobras, a que ora pertence, as seguintes praças, em virtude de terem sido aprovados no Curso de Emergencia de Sinais: Manoel Gomes de Melo, Jurandir Viveiro da Silveira, Lourenço de Souza, Edson de Menezes Vasconcelos e Alfredo da Silva Ramos.

Aspirantes da Reserva Chamados

Estão sendo chamados a comparecer na 3ª Seção de Estado Maior da 1ª Região Militar, afim de tratarem de assunto de serviço, os seguintes aspirantes a oficial da reserva de 2ª classe: — Anibal Redinha Pinheiro da Silva — José Carlos Cavenaghi — Antonio Cantisano — Manoel José Loureiro — Geraldo Silva — Orondino Prado Filho — Nilo Terezio Foresti — Elias José dos Santos — Guido Gonçalves Fernandes e Rui de Lima Fernandes Maia; o medico civil, dr. Moisés Samuel Benoliel e os veterinarios civis, Antonio Augusto Pires da Rocha — Marcilio Machado — Alberto Lage e Onofre Silveira Teixeira, ou pessoa que os represente.

— Deve comparecer á mesma Seção do E. M. R., afim de ser submetido á inspeção de saude, o 2º tenente da Reserva de 2ª classe Murilo Gonçalves Botelho.

MODELO DO DIA

Por VERA WINSTON

VESTIDO DE PRIMAVERA: — Seda estampada com o campo rosé-branco ou beije, para a confecção de vestidos juvenis, tal como o que estampamos. E' um modelo simples, elegante e ao mesmo tempo prático. Saia ampla, godê, com prêgas na parte da frente. O corpo do vestido é bem justo e tem um decote em "V". Mangas à japonesa. O parassol é feito da mesma sêda do vestido, o que apresenta uma nota interessante e bem moderna, para estes dias que o sol nos bate à porta.

* * *

TEATRO

"BRANCA DE NEVE", NO CARLOS GOMES E' A SENSAÇÃO DO MOMENTO

O grandioso espetáculo de domingo no Carlos Gomes com a apresentação da linda opereta fantasia "Branca de Neve", original de Célia Maria Ribeiro e Saint-Clair Sena, é assunto de toda a petizada carioca.

Por isso ficou resolvida a sua repetição domingo próximo, ás 10 horas no teatro da praça Tiradentes, cedido gentilmente pela Empresa Pascoal Segreto. Musica, bailados, cantos, fantasia, representação, enfim, tudo é feito por mais de cincoenta pequenos artistas, verdadeiras revelações. E' enorme a procura de localidades para este espetáculo, no teatro, há dias.

A MENTIRA TEATRAL

O empresario Valter Pinto, vai se casar.

VOCÊ SABIA

— que o ator Manuel Durães nasceu em Recife?

COISAS QUE INCOMODAM

Os vestidos da atriz Derci Gonçalves.

O FILME DE HOJE

Rian — "O maior sovina do mundo". — Pinto Filho.

O CARTAZ DO DIA

GINASTICO — "Bôdas de Sangue", comedia, ás 21 horas com Dulcina.

SERRADOR — "O Principe Encantado", comedia, ás 20 e 22 horas, com Eva.

PHENIX — "Moreninha", comedia, ás 17 e 21 horas, com Bibi.

GLORIA — "Segredos de Familia", comedia, ás 20 e 22 horas com Jaime Costa.

RIVAL — "O Cascagrossa", comedia, ás 20 e 22 horas, com Delorges.

JOÃO CAETANO — "As Lavadeiras", opereta, ás 20 e 22 horas, com Beatriz Costa.

CARLOS GOMES — "Viuva Alegre", opereta, ás 21 horas, com Maria Amorim.

RECREIO — "Tudo é Brasil", revista, ás 20 e 22 horas, com Araci Côrtes.

O COMENTARIO DA NOITE

— Por que o Oscarito não quis tomar parte nas representações de "As Invadeiras"? Indagava o Eloi Cordeiro ao Celestino Moreira.

— Ele é um homem limpo, comentou o empresario do João Caetano?

SABONETE

Dorly

PREÇO POR PREÇO E' O MELHOR!

A' venda em todo o Brasil

DOENÇAS ANO RETAIS E DOS INTESTINOS

Dr. Lauro Sodré Borges

Av. Rio Branco 108, 4.º and. s/406

Tel. 42-4738

CONSELHOS À DONA DE CASA

Vegetais e frutas secas podem ser conservados em vasilhas ou caixinhas por longo tempo se forem descobertos com papel encerado ou celofane.

MENU DO DIA

Por SAINT'ANGE

"Não esqueçamos que Balzac, dizia com muita razão, que, na provincia, a falta de ocupação e a monotonia da vida conduziam as atividades do espírito para a cozinha."

ALMOÇO:

Ovos recheados com camarão.

* * *

Linguas de carneiro em papelotes.

Molho de tomate.

* * *

Doce de côco.

Queijo prato.

* * *

LINGUA DE CARNEIRO EM PAPELOTE — Tome 12 linguas de carneiro, limpe bem e leve a ferver e depois retire as peles grossas e deixe a cozinhar em fogo brando num bom refogado com 1 colher de manteiga, 1 de banha, 1 cebola picada, tomates, cheiro e 1|2 folha de louro até ficarem macias, então engrosse com 1 colher de manteiga tostada em 1|2 de farinha e gotas de limão. Parta as linguas ao comprido sem destacar as metades, bote um pouco de manteiga no meio e enrole cada uma bem molhada num pedaço de papel impermeavel untado de manteiga. Arrume num taboleiro e na hora de servir leve a esquentar no forno ou na grelha. Retire os papeis e regue com o molho.

JANTAR:

Caldo de galinha com ovos.

* * *

Ensopado de vitela.

Legumes em corôa.

* * *

Roastbeef.

* * *

Soufflé de batatas.

* * *

Pudim de laranja.

* * *

Diario Astrologico

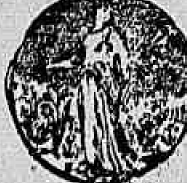

Hoje, 22 — Os negocios hoje efectuados serão bem sucedidos.

QUE ACONTECERA' HOJE, AO LEITOR?

— Seguem-se as possibilidades felizes, de hoje, ou infelizes com horas e numeros promissores para os leitores nascidos em qualquer dia, mês e ano dos periodos abaixo:

PARA OS NASCIDOS

Entre 22 de dezembro e 20 de janeiro: — Novos empreendimentos e possibilidades de êxitos depois de grandes lutas. 16, 17 e 19; 34, 36 e 37. (hs. e ns.)

Entre 21 de janeiro e 18 de fevereiro: — Contradição e desconfiança infundada, a tarde será favoravel. 14, 15 e 17; 41, 51 e 71. (hs. e ns.)

Entre 19 de fevereiro e 20 de março: — Irritação e desperdício de energias. Saude abalada. 1, 10 e 11; 19, 28 e 29. (hs. e ns.)

Entre 21 de março e 20 de abril: — Preocupação, negocios contrarios e cefaligias á noite. 14, 20 e 21; 50, 56 e 57. (hs. e ns.)

Entre 21 de abril e 21 de maio — Reprima a tendencia a praticar atos voluntariosos que são prejudiciais. Ciumes e paixões violentas. 9, 12 e 21; 44, 67 e 66. (hs. e ns.)

Entre 22 de maio e 20 de junho: — Descontentamento pela manhã, a tarde será de satisfação e alegria. 13, 13 e 23; 81, 91 e 95. (hs. e ns.)

Entre 21 de junho e 22 de julho: — Desassossêgo, favorabilidades durante o dia. A' noite será desfavoravel. Tensões e sonhos estranhos. 1, 2 e 3; 10, 20 e 30. (hs. e ns.)

Entre 23 de julho e 22 de agosto: — Inautisfação, desejos irrealizados, ânsia e angustia. 1, 9 e 10; 28, 36 e 44. (hs. e ns.)

Entre 24 de agosto e 22 de setembro: — Sucesso para os namorados e amantes; os negocios estão contrarios. 11, 22 e 24; 38, 49 e 51. (hs. e ns.)

Entre 23 de setembro e 22 de outubro: — Aflição, pequenos prejuizos e magoas. 5, 6 e 7; 23, 24 e 25. (hs. e ns.)

Entre 23 de outubro e 22 de novembro: — Rusgas domesticas, sarcasmo e dores de garganta. 4, 8 e 10; 22, 26 e 28. (hs. e ns.)

Entre 23 de novembro e 20 de dezembro: — Discordia por causa de ninharias e impetuosidade. A tarde será agradavel com possibilidades de lucros. 12, 16 e 17; 31, 37 e 71. (hs. e ns.)

A Ação dos Soldados do Brasil No "Front" Italiano

CURITIBA, 21 — (A. N.) — Todo o povo paranaense vem acompanhando, ansiosamente, através do noticiario dos jornais e dos informes do radio, a evolução dos combates em que estão empenhados os nossos guerreiros no "front" italiano. Os sentimentos civicos de nossa gente são demonstrados, calorosamente, quando são divulgadas as noticias dos êxitos colhidos pela bravura e energia dos soldados do nosso glorioso Exército.

Premios Aos Agricultores de Joaçaba

FLORIANOPOLIS — (Do Departamento do DIARIO CARIOCA para o Sul do País) — Estimulando os pequenos agricultores, a Prefeitura de Joaçaba, neste Estado, acaba de instituir varios premios em dinheiro para os que mais se destacarem na produção de suas lavouras e criação.

C I N E M A

"Tampico" Mais de Um Sucesso da Fox

Edward G. Robinson, Lynn Bari e Victor McLaglen são os três grandes nomes que encabeçam o elenco de drama repleto, de ação e movimento, "Tampico", que a 20th. Century Fox estreiará no Palacio segunda-feira.

"Tampico" conta a historia dos humildes heróis que tripulam os navios-tanques, enfrentando perigos sem conta em aguas perigosas para entregar ás tropas em luta o sangue que os mantém vivas; gasolina e petroleo.

Edward G. Robinson, que aparece como o "Cap. Bart Manson", comandante do petroleo, tem neste filme uma das suas mais impressionantes interpretações, enquanto Lynn Bari, na garota que embeleza com seu amor a vida do rude comandante, soube fazer de seu papel um dos "hits" de interpretação do ano.

O esplendido elenco inclue ainda Marc Lawrence, Mona Maris, E. J. Ballantine, Tonio Selwart e Anne Coorau.

"Tampico" foi produzido por Robert Bassler, sendo dirigido por Lothar Mendes.

"E O ESPETACULO CONTINUA"

Eddie Cantor interpretando "Dinah"

Para muito breve, o Plaza anuncia o sensacional espetáculo RKO Radio, "E o Espetáculo Continua" (Show Business), um filme extraordinario que obteve os mais calorosos elogios da parte dos criticos cinematograficos dos E. Unidos.

"E o Espetáculo Continua" possue romance, musica, drama, e principalmente, muita, multissima comedia fornecida pelo inimitavel Eddie Cantor, e a impagabilissima Joan Davis!

Na parte romantica temos George Murphy, sempre simpatico e um ótimo dançarino, e a encantadora Constance Moore Nancy Kelly é a linda "vamp" que procura destruir o amor existente entre os jovens.

Todos estão esplendidos em seus papeis e muito contribuem para o sucesso deste engraçadissimo espetáculo que a RKO fará, muito brilhantemente, a apresentação para amanhã no cinema Plaza.

AFINAL, QUEM E' ESSE DANNY KAYE?

Naturalmente, esta há de ser uma pergunta que muitos hazem hoje em dia, pois Danny Kaye, o comico mais completo da tela, ainda não lhes foi apresentado; porém é preciso um pouco mais de paciencia, porque não tardará a ser apresentado a deslumbrante produção de Goldwyn, "Sonhando de Olhos Abertos", que revelará, nos seus menores detalhes, a todos os curiosos, a arte personalissima do rapaz, que foi unanimemente considerado como a mais sensacional descoberta que o cinema fez nestes ultimos anos! Aguardem, portanto, "Sonhando de Olhos Abertos", a ser brevemente apresentado, no cinema Plaza!

"A CONQUISTA DA TUNISIA"

Quinta-feira proxima terá lugar, definitivamente, a apresentação, no Metro Passeio, de "A Conquista da Tunisia", o empolgante documentario oficial apresentado em conjunto pelos governos dos Estados Unidos e da Grã-Bretanha, distribuido em todo o mundo pela Metro Goldwyn Mayer.

Até quarta-feira o Metro Passeio continuará exibindo "A Força do Coração".

"O SOLAR DAS ALMAS PERDIDAS"

Os cinemas Roxy, São Luiz, Vitória e Carioca vão exibir "O Solar das Almas Perdidas", um impressionante drama que gira em torno de almas do outro mundo.

Para interpretar essa produção que a critica americana classificou como uma das melhores do ano, a Paramount escolheu um grupo de atores de escol, destacando-se dentre êles, Ray Milland, Ruth Hussey, Donald Crisp e a nova e encantadora estrela, Gail Russell.

EM OUTUBRO, SEM FALTA, A CONSAGRAÇAO DE MARGARET O'BRIEN, "SARAH BERNHARDET DE PALMO E MEIO", EM "O ANJO PERDIDO"

Deverá ser dia 13 de outubro, impreterivelmente, no Metro Passeio, a estréia de "O Anjo Perdido", o filme adoravel, todo graça e ternura, ao mesmo tempo que revestido de absoluto ineditismo em seu entrecho.

Tratase do filme definitivo de Margaret O'Brien, essa maravilhosa menina de que com razão se orgulha a Metro Goldwyn Mayer e a quem chamaram já "Sarah Bernhardt de palmo e meio", porque Margaret só tem 7 anos, mas é um portento de expressão e inteligencia.

Seu trabalho em "O Anjo Perdido" é ejtraordinario, ao lado de James Craig e Marsha Hunt.

"O Anjo Perdido" destina-se a sucesso completo, espetácular, em nada inferior ao que "A Força do Coração" regista neste instante, não tenhamos duvida...

Margaret O'Brien, a extraordinaria revelação de "O Anjo Perdido", que o Metro Passeio estreará proximamente.

NOS CINEMAS

CINELANDIA

Palacio — "Eram Cinco Irmãos" (20th. Century Fox) Anne Baxter e Tomas Mitchel 2 — 4 — 6 — 8 e 10 horas. **Vitória** — "Epopéia da Alegria" (Universal) George Raft e Vera Zorina. 2 — 4 — 6 — 8 e 10 horas. **Metro-Passeio** — "A Força do Coração" (Metro) Roddy Mc Dowall 11.40—1.45 —4—6—8 e 10 horas. **Capitolio** — Sessões Passatempo. Desenhos, Comedias e Jornais. A partir de 1|2 dia. **Pathé** — "Por quem os Sinos Dobram" (Paramount) Gary Cooper e Ingrid Bergman, "O Tunel Fatal" (Republic) Gene Autry, e 1º e 2º episodios de "Aventuras dos Cadetes do Ar". A partir de 2 horas. **Odeon** "Casados sem Casa" (United) Martha Scott e Dennis O' Keefe. 2 — 4 — 6 — 8 e 10 horas. **Rex** — "Ali Babá e os Quarenta Ladrões" (Universal) Maria Montez. 2 — 4 — 6 — 8 e 10 hs. **Plaza** — "Dez Pequenas para um Homem" (R. K. O) Olivia de Haviland e Sonny Tufits. 2 — 4 — 6 — 8 e 10 horas. **Cineac Trianon** — "Rito da Primavera" — "Mulheres Salva Vidas" — "Só para solteiros" — "Ver, ouvir e calar" com "Fernandel", ás 22 horas.

CENTRO

Popular — "Espiã Fascinadora", "Tropel de Barbaros" e "Meu Reino por uma Cozinheira". **Republica** — "Tarzan, o Vingador" e "O Fantasma dos Mares". **Colonial** — "Meu Reino por uma Cozinheira" e "Expoliadores". **Primor** — "Damasco" e "Ela Quase Matou Hitler. **Parisiense** — "A Maldição do Sangue de Pantéra" **D. Pedro** "Idilio em Dó-Ré-Mi" e "Ao Diabo com Hitler. — **Lapa** — "Divino Tormento" e "A Lei do Noroeste. **Metropole** — "O Cisne Negro". **São José** — "Sempre um Cavalheiro". **Floriano** — "O Grande Homem" e "O Abutre Humano" **Mem de Sá** — "Turbilhão". **Iris** — "Cumpre o teu Dever". **Ideal** — "Lily, a Teimosa". **Eldorado** — "A Patrulha de Bataan".

BAIRROS

Metro Copacabana — "Rose Marie" (Merto) Jeanette Mac Donald e Nelson Eddy. 2 — 4 — 6 — 8 e 10 horas. **Metro Tijuca** — "Filhos de Brio" (Metro) Jackie Cooper Bonita Granville. 2 — 4 — 6 — 8 e 10 horas. **Rian, São Luiz e América** — "Epopéja da Alegria" (Universal) George Raft e Vera Zorina. 2 — 4 — 6 — 8 e 10 horas. **Carioca** — "Claudia" (Fox) Beck Jarcy. 2 — 4 — 6 — 8 e 10 horas. **Roxi** — "A França Eterna" (Warner) Micvhele Morgan e Louis Jouvet. — 2 — 4 — 6 — 8 e 10 horas. **Asteria, Olinda e Ritz** — "A Maldição do Sangue de Pantéra". **Rio Branco** — "O Grande Motim" e "Taxi, Senhor" **Catumbi** — "Pensão em Shangai" e "O Amor faz das Suas". **Guarani** — "Estrada Proibida" e "O Misterio da Cascavel". **Haddock Lobo** — "Mulhéres de Ninguem" e "Comando de Costa-". **Natal** — "Imperio da Desordem" e "Alvorada da Alegria". **Fluminense** — "Fogo Sagrado" e "Solteiras ás Soltas". **Politeama** — "Senhorinha Ventania". **Bandeira** — "Flor de Inverno". **Edison** — "A Comedia Humana". — **Velo** — "Herói do Arrabalde". **Vila Isabel** — "Ladrão que Rouba Ladrão". **Ipanema** — "O Caradura". **Pirajá** — "Caçando Estrelas". **Centenario** — "Pa : nas Trevas". **Jovial** — "O Grande Homem" "O Abutre Humano" **Maracanã** "Senhorita Ventania". **S. Cristovão** — "Misterios da Vida". **Tijuca** "Misterios da Vida". **Apolo** — "Aguias Americanas". **Grajaú** — "Horas de Tormenta". **Avenida** — "Vitoria pela Força Aerea". **Americano** — "Horas de Tormenta". **Guanabara** — "A Dama Fantasma". **Floresta** — "O Fantasma da Opera" e "O Terror dos Espiões".

SUBURBIOS (CENTRAL)

Meier — "Com um Pé no Céu" e "Mamãe eu Quero". **Mascote** — "Damasco". **Alfa** — "Dama por Uma Noite" e "Mulher Contra Homem". **Coliseu** — "Cairo e "Chamando a Morte". **Lux** — "Sete Noivas" e "Traidor Traido". **Para Todos** — "Malandro de Sorte" e "Clarão no Horizonte". **Beija Flor** — "A Comedia Humana". **Madureira** — "O Cisne Negro". **Moderno** — "Alô Malandragem". **Modelo** — "Flor de Inverno". **Quintino** — "Sem Tempo para Amar". **Piedade** — "Caçando Estrelas".

SUBURBIOS (LEOPOLDINA)

Parnis — "Fogo Sagrado". **Rosario** — "Dama das Camelias". **Ramos** — "Malandro de Sorte". **Santa Helena** — "Cairo". **Oriente** — No palco: "O Crime do Tobias". **Penha** — "Com os Braços Abertos". **Santa Cecilia** — "Demonios do Congo".

NITERÓI

Eden — "Refens" e "Mantenho a ordem". **Imperial** — "Turbilhão". **Odeon** — "Insuspeitos". **Rio Branco** — "Capitulou Sorrindo" e "Olhos da Noite".

PETROPOLIS

Capitolio — "O Maior Sovina do Mundo". **D. Pedro** — "O Vagabundo". **Petropolis** — "Entre a Loura e a Morena".

Uridina

DISSOLVENTE DO ACIDO ÚRICO E ANTISSÉPTICO URINÁRIO

S O C I A I S

ANIVERSARIOS

Fazem anos, hoje:

Senhores: Manuel Gomes Moreira; João Mauricio de Medeiros; José Gomes de Matos; Afonso Montenegro Louzada; Otaviano Provenzano; Nelson Louzada da Rocha; Elviro José Leite e Dilermando Reis.

— Faz anos, hoje, o dr. Zoroastro Campos.

Menino: Odésio, filho do jornalista Petronio de Avelar Rocha.

Senhora: Judite de Barros Serra.

Senhorinha: Léia Magalhães

— A data de hoje assinala o aniversario da menina Maria de Oliveira, filha do sr. Américo de Oliveira de sua esposa sra. Maria de Oliveira.

CASAMENTOS

Enlace Déia Pugnaloni-José Galbo — Realiza-se amanhã o enlace matrimonial da senhorinha Déja Pugnaloni, filha da viuva Augusto Pugnaloni, com o dr. José Galbo, filho do sr. Batista Galbo e de sua esposa sra. Conceição Galbo. A cerimonia religiosa terá lugar na igreja do Sagrado Coração de Jesus, á rua Benjamim Constant, ás 18 horas, servindo de padrinhos o sr. Ivo Pugnaloni e a genitora da noiva.

— **Enlace Ieda Tourinho-Valdemar dos Santos Batista** — — Realiza-se, amanhã, o enlace matrimonial da senhorinha Ieda Tourinho, filha do sr. Osvaldo Tourinho e da sra. Marie Tourinho, com o sr. Valdemar dos Santos Batista, filho do sr. Manuel dos Santos Batista e da sra. Francisca Batista.

— **Enlace Alba Tabet-Ganem Nahum Ganem** — Realiza-se, domingo proximo, dia 24, o enlace matrimonial da senhorinha Alba Tabet, filha do capitalista em Valença, sr. Ralf S. Tabet e da sra. Alice Fadel Tabet, com o sr. Ganem Nahum Ganem.

A cerimonia civil terá lugar na residencia dos pais da noiva, á rua Saida h: Marinho, 133 — em Valença, no Estado do Rio.

A cerimonja religiosa, efetuar-se-á ás 12 horas, na Catedral de N. S. da Gloria, Bispado de Marquês de Valença, naquela localidade fluminense.

FESTAS

O Clube de Regatas do Flamengo — Oferecerá amanhã, das 23 ás 3 horas, magnifico baile da primavera, em homenagem aos guardas-marinha. Traje a rigor.

CONCERTOS

Realizam-se hoje, amanhã e depois de amanhã, os seguintes concertos:

Hoje — Escola Nacional de Musica. 13º Concerto da Serie Oficial, com Leticia Figueiredo, ás 21 horas.

Amanhã — O S. B. — No Teatro Municipal — Centro Roxy King. — Cantora Silvia L. Ramos. E. N. Musica, ás 21 horas.

Depois de amanhã — O S. B. Teatro Municipal, ás 21 horas.

Depois de amanhã — Orfeão de Abrigo Teresa de Jesus. Escola Nacional de Musica, ás 20 horas.

Depois de amanhã: — Ass. Musical Pró-Juventude. Pianistas: Rute Araujo Viana, Nanci L. Namur e Marçal Romero. E. N. de Musica, ás 16 horas.

ASSOCIAÇÕES CULTURAIS

Instituto Brasileiro de Letras — Reune-se hoje, ás 17 horas, sob a presidencia do desembargador Carlos Xavier, tendo como secretarios o dr. Mario Lopes de Castro e o prof. Vicente de Paula Reis, em sessão ordinaria, em sua séde provisoria no edificio do "Jornal do Comercio", 4º andar, sala 423.

— **Clube de Engenharia** — Realizar-se-á, hoje, ás 17 horas, a conferencia do dr. P. L. Bellaschi engenheiro chefe dos laboratorios de pesquisa eletrotécnicas de Westinghouse Eletric Manufaturing Co., e que se acha no Brasil. O dr. Bellaschi dissertará sobre o tema: "Descargas atmosféricas transformadas de um circulo para outro através de transformações e coordenação e projeção do isolamento das estações contra descargas atmosfericas". Não há convites especiais.

— **Sociedade Brasileira de Estatistica** — Reunir-se-á em sessão especial, no próximo dia 26, ás 17 horas, no 5º andar do Edificio Hollerith, á Avenida Graça Aranha, n. 182 afim de ouvir a confeerncia do sr. Janssen de Melo sobre "O problema da qualidade dos dados bio-estatisticos".

— **O Centro Dom Vital** — Fará realizar hoje, ás 17.30 horas, uma conferência de Fr. Sebastião Hasselmann, O. P., sobre o tema: "A Teologia dos personagens de Gil Vicente. 2) O Homem". O ato será publico.

CONFERENCIAS

No Auditorio da Escola Técnica do Exército — Dr. P. L Bellaschi — Hoje ás 10 horas, sobre o tema: "Resistência dielétrica da porcelana".

— **Na A. B. I. — Tte. cel. Correia Lima** — Amanhã, ás 17 horas, sobre o tema: "Habitação moral e psiquica". Entrada franca.

RECITAIS

No auditorio da A. B. I. hoje, ás 17 horas, a sra. Henriette Risner Morineau e suas alunas, farão realizar um grande espetáculo de arte, em beneficio das regiões libertadas da França.

HOMENAGENS

Serão prestada samanhã significativas homenagens ao sr. Eurico Siqueira Batista, em virtude da passagem de seu aniversario natalicio.

EXPOSIÇÕES

Galeria Bernardelli — Permanente — No Museu N. de Belas Artes.

— **Lucilio de Albuquerque** — Permanente — Rua Ribeiro de Almeida n. 32.

— **Manuel Martins** — Gravuras e desenhos. — No Instituto de Arquitetos do Brasil (Praça Floriano n. 7, 1º andar).

— **Exposição de Fotografias.** — Na Galeria de Arte Classica.

— **Hilda Goltz** — No salão nobre do Palace Hotel.

— **Th. de Bona** — Pintura. — No Museu N. de Belas Artes.

— **Eliana Mortara** — Pintura. — No Museu Nacional de Belas Artes.

— **Van Rogger** — N. Galeria Askanasy. (Senador Dantas n. 55, 1º andar).

— **João Sanséverino** — Pintura. — No Liceu de Artes e Oficios.

VIAJANTES

Acompanhado de sua esposa regressou, ontem, ao Recife, pelo avião da Panair do Brasil, o sr. John James Merley, consul dos Estados Unidos na capital pernambucana.

ENTERROS

Foram sepultados, ontem: No cemiterio de São Francisco Xavier:

A's 9 horas, a senhorinha Ida Mejer de Freitas.

— A's 15 horas, a sra. Laura Bosisio Coda.

MISSAS

Serão celebradas, hoje:

— Na igreja da Santissima Trindade, ás 9 horas, de 7º dia por alma da sra. Maria Romana dos Santos.

— Na igreja de Nossa Senhora Mãe dos Homens, ás 9 horas, de 7º dia em sufragio da alma do sr. Luciano Luiz Simões.

— Na igreja de São Francisco de Paulo, ás 11 horas, de 7º dia em intenção da alma da sra. Luiza Veiga Duarte de Azevedo.

— No altar-mór da igreja de São Francisco Xavier, ás 10 horas, de 7º dia por alma do sr. Valdemar Carmo Zagaglia.

— No altar mór da igreja de Nossa Senhora da Conceição da Boa Morte, ás 10 horas, missa de 7o dia em sufragio da alma da sra. Carolina Alampi.

— No altar mór da igreja de São José, ás 11 horas, de 7º dia em sufragio da alma da sra. Francisca Alves Seixas.

— No altar mór da igreja da Candelaria, ás 9 horas, de 7º dia em intenção da alma do sr. José Marques Pires Vaz.

Voluntarios Para a Base Aerea de Florianopolis

FLORIANOPOLIS — (Do Departamento do DIARIO CARIOCA para o Sul do País) — Está aberta a inscrição de voluntarios na Companhia de Infantaria de Guarda da Base Aérea de Florianópolis.

Neste sentido, está sendo publicado edital, firmado pelo major aviador comandante Carlos Alberto de Matos.

PARA O LAR

Por ALICE BROOKS

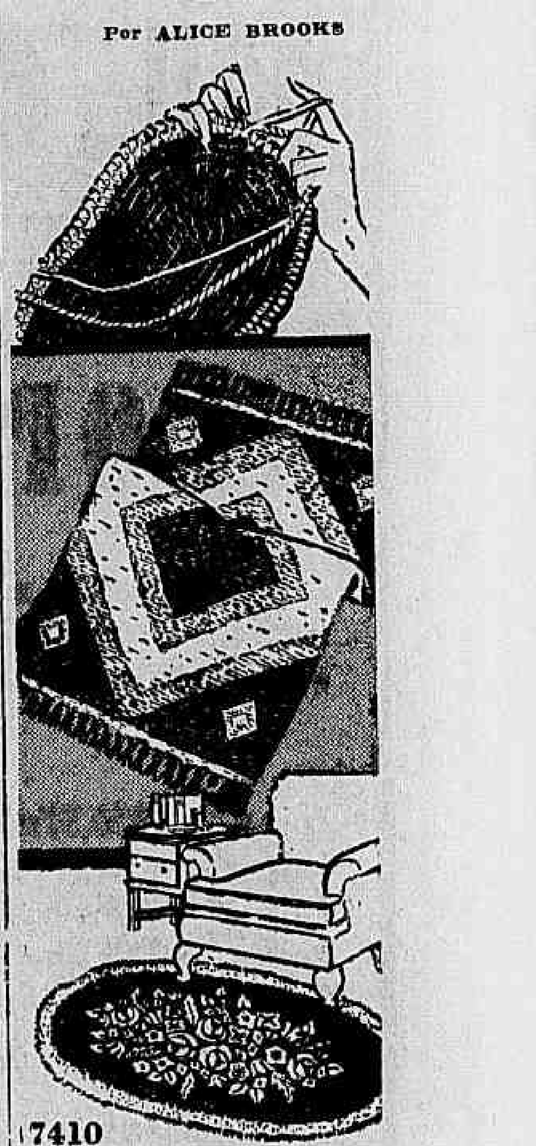

7410

Agora que predominam assuntos navais, um ótimo passatempo seria o de recortar peças de fazendas e reuni-las confeccionando guarnições com motivos navais com ancoras estreladas. O fundo póde ser feito em tiras verdes e amarelas.

* * *

Les Cloches de Corneville

As coisas velhas tornam-se ás vezes bem modernas. E' o que acontece com a opereta de Planquette, escrita no tempo da "Vieille France" e que vai ser levada á cena em beneficio das Vitimas da Guerra do Brasil, da Belgica e da França.

Serão quase os sinos da Vitoria que ouviremos no palco do Teatro Municipal. Os sinos de Normandia que soaram á entrada das tropas libertadoras, como soavam alegremente á volta dos Senhores do Castelo de Corneville.

Esta festa, organizada por iniciativa do Delegado da Cruz Vermelha Belga, acha-se sob o alto patrocinio da exma. sra. Henrique Dodsworth. O Comitê de Honra é composto do presidente da Cruz Vermelha Brasileira, de s. excia. o Embaixador da Belgica e de s. excia. madame Blondel, Embaixatriz da França. Muitas senhoras do Corpo Diplomatico e da alta Sociedade aceitaram patrocinar a festa, que promete alcançar um grande sucesso.

A querida artista brasileira Gilda de Abreu aceitou não só um grande papel, mas sim tambem o encargo da encenação de toda a opereta, que vai ser representada por um grande numero de amadores de talento. A orquestra do Teatro Municipal será dirigida pelo maestro Martinez Grau. A coreografia do bailado está a cargo da sra. Edith Vasconcelos. Muito entusiasmo e cooperação encontraram madame Van Lacken e Madame Emile Xima, as organizadoras para a realização desses grandes espetaculos de caridade.

Os bilhetes para a Soirée de Gala de 29 de Setembro proximo e a Matinée de 1.º de outubro estão á venda na Casa Daniel e no Banco Italo-Belga.

O novo chefe de gabinete do Serviço de Abastecimento

DESIGNADO O SENHOR FELIX CARVALHO SCHMIDT

O chefe do Serviço de Abastecimento, coronel Jesuino de Albuquerque, assinou portaria designando o sr. Felix Carvalho Schmidt para as funções de chefe de seu gabinete, em substituição ao sr. Afonso Vasconcelos, que solicitara exoneração.

O novo chefe de gabinete do Serviço de Abastecimento é antigo e destacado funcionario da Prefeitura do Distrito Federal, onde exercia o cargo de chefe do Serviço de Expediente da Secretaria de Saude e Assistencia, tendo sido posto á disposição do Serviço de Abastecimento da Coordenação da Mobilização Economica pelo prefeito Henrique Dodsworth, afim de exercer aquela comissão.

LOÇÕES GALLY

Perfumam os mais belos penteados!

ORYGAM — REVE ROSE — NARCISO AZUL — PARIS E HARPA

A' venda em todo o Brasil

O Pagamento do Imposto Sindical Pelos "Chauffeurs"

Tendo o Sindicato das Empresas de Transporte de Passageiros consultado acerca do pagamento do imposto sindical dos "chauffeurs" de praça, a Comissão de Enquadramento Sindical, baseada em que o assunto já foi por ela solucionado no processo do D. N. T. n. 661-43, determinou o arquivamento do processo. Identica solução foi dada a uma consulta feita a respeito do pagamento do imposto sindical pelos "chauffeurs" de autos de aluguel.

Ministerio da Aeronautica

OS OFICIAIS DA U.S.AAF VISITARAM ONTEM A BASE AEREA DE SANTA CRUZ

O general Sorensen e os membros de sua comitiva estiveram ontem, em visita á Base Aerea de Santa Cruz, onde foram recebidos pelo brigadeiro Gervasio Duncan, comandante da 3.ª Zona Aérea, e pelo coronel Ismar Brasil, comandante daquela Base, e por outros oficiais.

Os visitantes percorreram todas as instalações, mostrando-se otimamente impressionados. O general Sorensen palestrou durante longo tempo com a oficialidade pertencente ao Grupo de Bombardeio Picado, colhendo informações sobre as tarefas realizadas.

Acompanharam os oficiais da U.S.AAF, os tenentes coroneis Clovis Travassos e Faria Lima. Houve um almoço, finda a visita, sendo o general Sorensen e demais componentes da comitiva norte-americana saudados pelo brigadeiro Duncan. O chefe da missão respondeu, trocando-se, então, expressivos brindes em louvor dos dois povos amigos e da união de suas forças armadas.

Baixa o Preço das Mercadorias

PORTO ALEGRE — (Do correspondente) — Noticia-se nesta capital, que estão se verificando consideraveis baixas nos preços no mercado porto-alegrense.

MAIS UMA REUNIÃO NO MINISTÉRIO DA FAZENDA

FORNECIMENTO DE COUROS E PELES AS REGIÕES FLAGELADAS PELA GUERRA

Sob a presidência do sr. Valentim F. Bouças prosseguiram ontem, pela manhã, no salão nobre do Ministério da Fazenda os entendimentos com os delegados da UNRRA que vieram ao nosso país verificar as possibilidades da economia nacional no abastecimento das regiões flageladas pela guerra.

Estiveram presentes os srs. Lawrence Duggan e Louis Nels Swenson, representantes da UNRRA, ministro Mario Moreira da Silva, diretor geral do Conselho Federal do Comércio Exterior, ministro Antonio de Vilhena Ferreira Braga, chefe da Divisão Economica e Comercial do Ministerio dos Relações Exteriores, dr. Campos Melo, do Conselho Federal do Comércio Exterior, dr. Augusto Lopes, do Ministerio da Agricultura, Rodolfo Medeiros, secretario executivo da Comissão Brasileira de Fomento Inter-Americano, Mécio de Andrade, do Sindicato da Industria de Calçado e Valter Dartwyler, do Cortume Carioca, S. A.

Iniciando os trabalhos, explicou o sr. Valentim Bouças que o objetivo da reunião era estudar as possibilidades de fornecimentos á UNRRA pelo Brasil do excesso da nossa produção de couros e peles, quer em matéria prima, quer em produtos manufaturados. Foi estudado minuciosamente o assunto, principalmente na parte referente á Industria de Calçados, a respeito da qual prestou o sr. Mécio de Andrade completas informações.

Explicou o sr. Louis Swenson que a UNRRA preferia adquirir materias primas, pois é do seu programa dar trabalho ás populações flageladas pela guerra, mas isto não significava que se desinteressasse pelos produtos manufaturados.

Manifestou o sr. Lawrence Duggan desejo de que prosseguissem as conversações nesse setor, designando-se para isso uma sub comissão.

Pelo sr. Valentim Bouças foram designados para constituir esse sub-comité, além dos representantes da UNRRA, os srs. Augusto Lopes, Mécio de Andrade e Walter Dartwyler, ficando assentada uma reunião desea sub-comissão no próximo sábado, ás 10 horas.

Encerrando os trabalhos, o sr. Valentim Bouças marcou para amanhã ás 10.30 horas, nova reunião da Comissão Especial, durante a qual será estudada a situação da farinha de mandioca e das forragens

Nada Tem o Ministerio do Trabalho Com os "Colonos" da Usina de Cana

Tendo o Sindicato dos Trabalhadores na Industria do Açucar de Capivari se dirigido ao Ministerio afim de consulta-lo sobre a situação dos chamados "colonos" da cara de açucar, o assistente técnico opinou pela incompetencia do Ministerio para conhecer das questões em que sejam parte essa categoria de trabalhadores e as usinas de cana de açucar. O órgão competente para conhecer e regular tais questões é o Instituto do Açucar e Alcool.

Dr. José de Albuquerque
Membro da Sociedade de Sexologia de Paris
DOENÇAS SEXUAIS DO HOMEM
Rua do Rosario 172 - De 1 ás 7

O consumo de cigarros e fosforos em São Paulo

S. PAULO, 21 (A. N.) — Um vespertino local, em interessante reportagem, focalizando o consumo de cigarros, e fosforos nesta capital, chegou á conclusão de que a população do Estado consome diariamente cinco milhões de cigarros e trezentas mil caixas de fosforos.

Caixa Reguladora de Emprestimos da Prefeitura

Serão pagas hoje as seguintes propostas:

74692 —	74786 —	74790 —	74807
74818 —	74822 —	74877 —	74873
74875 —	74876 —	74877 —	74878
74879 —	74880 —	4882 —	74883
74884 —	74885 —	74886 —	74887
74889 —	74891 —	14893 —	96292

Serão pagas tambem as propostas já anunciadas neste mês e não recebidas.

A Universidade Técnica do Oeste

SUA POSSIVEL CONSTRUÇAO NA CAPITAL DE GOIAZ

GOIANIA (Do correspondente) — O presidente do Conselho Administrativo do Estado, enviou um telegrama ao ministro da Educação, pleiteando a contrução da projetada Universidade Tecnica do Oeste na capital de Goiaz.

LIVRARIA ALVES
Livros colegiais e Academicos

AS CONFISSÕES DE MOLL FLANDERS

ROMANCE DE DANIEL DEFOE

CAPITULO XVII

22 DE SETEMBRO DE 1944

O professor Maloney descreveu, minuciosamente, com um abuso de termos técnicos a enfermidade de meu marido. Robin estava, em resumo, com um tumor no estômago. E era preciso, como julgara o doutor Bristow, uma intervenção cirurgica.

—— Mas não fique preocupada... Operarei o seu marido e êle ficará apenas umas três semanas no hospital... Depois, afim de concluir o tratamento, poderão ficar mais uns dois meses em um hotel...

—— E quando acha que Robin deve ser internado?...

—— Quando quiser... O Fulton Hospital tem sempre vagas para os meus clientes... Na quarta-feira, por exemplo, minha senhora...

—— Está bem... Irei falar amanhã, depois do almoço, com meu sogro... E, à tarde, procurarei novamente o senhor, afim de concertarmos as últimas providências...

—— O seu sogro reside em Londres?...

—— Êle mora em Colchester... Passa, entretanto, nesta capital, a maior parte do tempo... E' Stephen Through...

—— Ah!... Bem que eu vi, lendo a carta de Bristow, que já conhecia o nome do seu marido... O senhor Through está sempre lá no clube, em Trafalgar Square, discutindo politica...

—— Êle tem verdadeira paixão pelas competições partidárias...

—— Há individuos assim, que passam tôda a vida esquecidos de tudo, a sonhar com a reforma do mundo... O seu sogro é, porém, um perfeito cavalheiro... E isso constitue mais um motivo para que eu me interesse pela cura do senhor...

—— Robin Through...

—— E' isso mesmo — Robin... E, agora, fique tranquila... Vou tratar, com o máximo carinho, da saude do filho de Stephen Through, recomendado pelo meu amigo Bristow...

—— Muito agradecida...

—— Quarenta e oito horas mais tarde Robin foi operado no Fulton Hospital, de acôrdo com as determinações do professor Maloney. Tudo, felizmente, correu bem. E, quando falou, chamou-me para perto do seu leito:

—— Betty!...

—— Pronto, querido, estou aqui...

—— Pensei que você tivesse me abandonado...

—— Não... Eu permanecerei ao seu lado... Mas, por favor, não faça esfôrço...

—— Eu sei... Ficarei repousando... Contanto que você fique junto de mim...

Durante vinte dias, apesar dos cuidados das enfermeiras, não me afastei do quarto onde Robin se encontrava. O senhor Through, invariavelmente às voltas com a politica, pouco visitou o filho. E, somente na tarde em que o médico deu alta ao doente, verifiquei a sua generosidade.

—— Tome, Betty, êste dinheiro para pagar ao professor Maloney e ao hospital... E já aluguei, em Victoria Street, um apartamento, onde vocês passarão o resto do tempo indispensável à completa cura de Robin... Se precisarem, depois, de mais alguma coisa, estou às ordens...

—— Fico-lhe imensamente grata...

—— Não há, minha filha, o que agradecer... Fique certa de que estimo todos vocês... As circunstâncias fazem-me, entretanto, parecer indiferente e arredio...

—— Eu compreendo...

—— Pois talvez, Betty, esteja enganada... Eu não gosto tanto de politica como afirmam... Somente há dez anos, quando perdi a alegria de viver em Colchester, tomei a resolução de distrair-me à custa dos adversários...

—— E por que não volta para a casa que construiu?...

—— Pode ser que regresse breve... Soube, por uma carta de Alfred, que vou ser avô... E não conheço uma razão mais forte para levar um homem, velho e decepcionado, de novo ao lar...

—— O senhor não está velho...

—— Sinto-me, porém, terrivelmente isolado... A vida no clube é monótona e vazia... E nunca esperei que a minha ausência tivesse tão reduzida significação para os moradores do palacete de North Street...

—— Julgo que o senhor exagera...

—— A sua delicadeza, minha filha, é que procura me consolar... Mas estou convencido de que não faço falta... E, se em dez anos muitas coisas mudaram, existem ainda lembranças terrivelmente desagradaveis... Você ignora, com certeza, certos episódios... Basta dizer-lhe que...

Um chamado de Robin, que acabava de acordar, veio interromper o diálogo:

—— Betty!... Ah, papai, o senhor aqui!... Fico satisfeito com a sua visita...

—— E será, Robin, a última...

—— Por que?...

—— E' que, amanhã, você deixará o Fulton Hospital... O professor Maloney comunicou-me, ha pouco, que o seu estado é plenamente satisfatório... E, desse modo, acho que devem ir para um apartamento...

—— Não tivemos, até agora, tempo de cuidar do assunto...

—— O caso já está resolvido... Vocês poderão passar dois ou três meses em um edificio de Victoria Street... Betty também necessita de repouso...

—— E' verdade... Eu nunca imaginei que lhe daria tanto trabalho... Tive a mais carinhosa enfermeira do mundo...

—— Cumpri o meu dever... E rendo graças a Deus, Robin, por ver que está passando bem... Resta apenas mostrar mais um pouco de paciência, seguindo, em casa, as prescrições do médico...

No apartamento de Victoria Street, arrumado pela boa Busy, conhecemos alguns dias relativamente tranquilos. Na parte da manhã, enquanto meu esposo dormia, eu ajudava no arranjo doméstico A tarde, ficava com êle na varanda, lendo os jornais ou as cartas vindas de Colchester. Dorothy, amiga das novidades, mandava contar tudo o que ocorria na cidade e suas vizinhanças. E Robin sentia-se satisfeito com as suas missivas.

—— Betty!... — exclamou, um dia, meu marido, após ler uma carta da irmã. — Que coisa extraordinaria!... Chego a não acreditar!...

—— O que é?!...

—— Dorothy informa que Alfred resolveu ficar noivo...

—— E de quem?...

—— Você não conhece... E eu mesmo pouco sei a respeito da minha futura cunhada... Trata-se de uma filha de James Flinkton...

—— Um industrial de Oxford?...

—— Sim... Êle é proprietário de uma dezena de fábricas naquela cidade... E como está informada disso?...

—— Ouvi falar... E, afinal, começo a entender... A filha do milionário Flinkton...

—— O que é?...

—— Nada... Certa vez, ainda no colégio da senhora Murphy, escutei uma conversa sôbre a sua fortuna... E não esqueci o nome...

—— Ah!... Supunha que tivesse algum conhecimento direto da familia... O senhor Flinkton foi colega de papai... Nenhuma intimidade, entretanto, mantemos com êle, a mulher e os filhos. . E justamente por isso é que me surpreende a noticia...

—— E qual é o nome da moça?...

—— Helen... Esteve estudando, até fins do ano passado, em uma escola de Londres... Deve ter, atualmente, dezoito anos...

—— Sem dúvida, além de instrução e dinheiro, possue bastante beleza...

—— Não sei... Acho, porém, que Alfred não iria se casar com uma rapariga feia... E... Betty, meu amor, você está sentindo alguma coisa?!... Responda querida, por que se mostra tão pálida?!...

A noticia do proximo noivado de Alfred virá alterar, mais uma vez, o rumo da vida da esposa de Robin Through ?...

(CONTINUA NO PROXIMO NUMERO)

PRODUÇÃO COMERCIO E FINANÇAS

CAMBIO

O mercado de cambio abriu ontem, calmo e sem alteracão nas taxas.

O Banco do Brasil taxou a libra a Cr$ 78.901|16 e o dolar a Cr$ 19.50 e comprava a Cr$ 77,77 15|16 e a Cr$ 19.30 respectivamente.

Assim ficou no primeiro fechamento.

Reabriu e fechou, inalterado.

O Banco do Brasil afixou ontem para as suas cobranças e de outros bancos, cotas e remessas para importação, as seguintes taxas:

A' vista:

	Cr$	
Libra	78.90	1|16
Dolar	19.50	
Escudo.	0.79	5|16
Franco suiço	4.65	
Coroa sueca	4.72	
Peso chileno	0.52	15|16
Peso boliviano ..	0.46	7|16
Peso argentino ..	4.91	3|16
Peso uruguaio ..	10.65	5|8

MERCADO LIVRE

O Banco do Brasil para comprar as letras de cobertura, afixou as seguintes taxas:

	Cr$	
Libra	77.77	15|16
Dolar	19.30	
Escudo	0.78	5|16
Peso chileno	0.59	9|16
Peso argentino ..	4.77	1|8
Peso uruguaio ..	10.34	7|8
Franco suiço	4.48	3|4
Coroa sueca	4.58	15|16

MERCADO OFICIAL

	Cr$	
Libra	66.49	1|2
Dolar	16.50	
Escudo	0.67	1|8
Franco suiço	3.84	5|8
Coroa sueca	3.93	3|8
Peso uruguaio ..	8.84	3|4

CAMBIO LIVRE ESPECIAL

	Cr$	
Peso argentino ..	4.70	1|4
Dolar (compra) ..	19.60	
Dolar (venda) ..	20.00	
Libra (compra) ..	77.33	5|8
Libra (venda) ..	78.90	1|16

OURO FINO

O Banco do Brasil comprava o ouro fino na base de 1.000 por 1.000 ao preço de Cr$ 22.70 por grama.

Ontem	
Desde o 1º do mês	194.613.421
Total	194.613.421

TITULOS

O movimento verificado de negocios ontem, no mercado de titulos, que esteve funcionando em condições calmas, foi ainda desenvolvido, como se vê adiante:

VENDAS EFETUADAS ONTEM

	Cr$
5 Unif.	980.
16 O. do Porto ..	785.
28 D. Emis. pt. ..	812.
37 Idem 1917 ..	760.
5 D. Emis. pt. Caut.	780.
2 Reajustamento ..	860.
649 Idem	865.
Obrigações:	
67 Guerra Cr$ 100 ..	77.
3197 Idem	77.5
15 Idem Cr$ 200 ..	153.
79 Idem	154.
70 Idem	155.
14 Idem Cr$ 500 ..	385.
13 Idem	390.
94 Idem Cr$ 1000 ..	796.
501 Idem	795.
Estaduais:	
Apolices:	
5 Minas 5% pt. ..	770.
255 Minas 1ª série ..	184.
55 Idem 2ª série ..	185.
55 Idem	184.
619 Idem 3ª série ..	178.5
103 Idem	179.
90 Idem	90.
8 Pernambuco ..	1030.
10 E. Rio Gde ..	628.
25 Rod. E. Rio ..	629.
150 Idem	230.
224 S. Paulo	232.
3 Idem Unif. ..	1163.
Municipais:	
50 Emp. 1906 pt. ..	196.
2 Idem 1914 ..	196.
150 Dec. 1999 ..	202.
Municipais dos Estados:	
120 B. Horizonte ..	935.
5 Niterói	210.
2 P. Alegre 3 1|2% ..	30.
51 Idem	28.
4041 Recife 4% ..	30.
Bancos:	
495 Comercio Nom. de Cr$ 200	450.
3211 Idem C|50% ..	300.
100 Créd. Real de Minas Gerais Cr$ 200	650.
Companhias:	
310 Corcovado de Cr$ 200	700.
85 Panair Cr$ 200 ..	200.
400 S. Jeronimo Ord Cr$ 100 C| Div. ..	152.
200 Idem	153.
400 Idem	154.
250 B. Mineira port. de Cr$ 200 ..	450.
1 Sid. Nacional de Cr$ 200 ..	200.
Debêntures:	
20 Bco. L. Brasileiro Cr$ 200 8% ..	228.
ALVARAS	
1 Apls. Minas 1934 1ª serie C|9 S. Vº.	222.
120 Apls. Unif. de S.o Paulo Cr$ 1000 8%	1161.

CAFÉ

Funcionou ontem, o mercado deste produto em condições firmes, tendo as suas cotações acusado nova e significativa alta.

Os possuidores passaram a cotar o tipo 7, ao preço de Cr$ 28.00 por 10 quilos, na tabua e foram vendidas 1.641 sacas.

Fechou firme.

COTAÇÕES POR 10 QUILOS

	Cr$
Tipo 3	30.00
Tipo 4	29.50
Tipo 5	29.00
Tipo 6	28.50
Tipo 7	28.00
Tipo 8	27.50

PAUTA:

Estado de Minas: (Mensal):

Café comum	2.80
Café fino	4,10

Estado do Rio: (Semanal):

Café comum	2.20

MOVIMENTO ESTATISTICO

Entradas 4.350 desde o 1º do mês 109.373. Media 5.468 desde o 1º de julho 457.131. Media 5.574. Estoque 860.538 sacas.

MERCADO DE SANTOS

Funcionou nominal:

Entradas 7.317. Embarques 14.475. Existencia...... 3.927.059. Passagens 10.240 sacas.

ALGODÃO

PERNAMBUCO, 21 — Feriado.

ALGODÃO EM S. PAULO

Meses:	Cont. "A" Abertura	Fech.
Setembro ..	n|c	n|c
Outubro .. .	84.30	84.00
Novembro ..	n|c	n|c
Dezembro ..	88.00	87.30
Janeiro	88.50	88.50
Fevereiro .. .	n|c	n|c
Março	91.20	90.50
Maio	n|c	n|c
Julho	n|c	n|c

Vendas 75.500 arrobas.

Meses:	Cont. "B" Abertura	Fech
Setembro .. .	n|c	n|c
Outubro .. .	88.70	86.20
Dezembro ..	90.00	88.80
Janeiro .. .	91.20	90.00
Março	92.60	91.60
Maio	n|c	n|c
Julho	94.40	93.10

Vendas 190.500 fardos.

DISPONIVEL:

	Cr$
Tipo 4	89.50
Tipo 5	85.50
Tipo 6	82.50

AÇUCAR

PERNAMBUCO, 21 — Feriado.

CONCORRENCIAS

Estão anunciadas as seguintes:

Dia 22 — Serviço de Administração da Prefeitura, para compra de artigos diversos, material de expediente e desenho. (D. O. da Prefeitura de 14-9-44 pag. 6.728).

MOVIMENTO AEREO

ESPERADOS

S. Paulo — Panair ..	22
S. Paulo — Vasp	22
S. Paulo — Vasp	22
P. Alegre e S. Paulo — Panair	22
S. Paulo — Vasp	22
B. Aires e S. Paulo — Pan Am. Airways ..	22
Miami e Salvador — Pan Am. Airways	22
S. Paulo — Vasp	22
Belem e Caravelas — Panair	22
P. Alegre — Vasp	22
P. Velho e Pirapora — Panair	22
P. Alegre — C. do Sul	22
Miami e Barreiras — Pan Am. Airways	22
C. do Sul — C. do Sul .	22
S. Paulo, P. Caldas e B. Horizonte — Panair ..	22
Curitiba — Vasp	22
Recife — C. do Sul	22

A SAIR

S. Paulo — Panair ..	22
S. Paulo — Vasp	22
S. Paulo — Vasp	22
S. Paulo — Vasp	22
S. Paulo, Curitiba e P. Alegre — Panair	22
Salvador — C. do Sul	22
S. Paulo — Vasp	22
Caravelas e Belem — Panair	22
B. Aires — C. do Sul .	22
S. Paulo e Cuiabá — Panair	23
Belem do Pará — C. do Sul	22
Salvador e Miami — Pan Am. Airways	22
B. Horizonte, P. Caldas e S. Paulo — Panair	22
S. Paulo e B. Aires — Pan Am. Airways ..	22
S. Paulo, Florianopolis e P. Alegre — Panair ..	22

FORO MILITAR

AGREDIU O IMEDIATO DO "ITAQUATIA'"

Amaro Pedro de Santana, foguista da Marinha Mercante, está preso, ha cinco meses, á disposição da Justiça Especial, no presidio da Ilha das Cobras, acusado de ter praticado violencia contra o imediato do navio mercante "Itaquatiá", a bordo, neste porto.

Agora, por intermedio de seu defensor, vem de requerer uma ordem de habeas-corpus ao Supremo Tribunal Militar, alegando que o fato pelo qual foi denunciado não está sujeito á jurisdição dos tribunais militares, porque, ao tempo, êle já não pertencia mais á guarnição do referido navio, não sendo, portanto, o imediato seu superior. Por ultimo, pede que seja reconhecida a incompetencia do fôro militar para processá-lo e julgá-lo, e, afinal, deferida a presente medida, afim de que seja posto em liberdade. Esse pedido, foi presente ao ministro presidente do Tribunal, para a indispensavel distribuição ao magistrado que o deverá julgar.

DE FERIAS O AUDITOR DA 7ª R. M.

Pelo presidente do S. T. M., foram concedidas as férias regulamentares, a partir de hoje, ao auditor Edgardo Berredo Leal, da Auditoria do Recife, sendo, por esse motivo, convocado para substitui-lo, o bacharel José Artur dos Reis Lisboa, que exercerá o cargo cumulativamente com as funções que ora desempenha junto ao Conselho Extraordinario reunido na capital pernambucana.

CONSELHO DA 1ª AUDITORIA

Reune-se, hoje, para prosseguimento dos sumarios de culpa dos réus Antonio Guerra Rodrigues e Otavio Viana Junior, e bem assim o processo a que respondem perante esse Juizo 120 réus, acusados de falsificação em certidão de nascimento para fins de isenção do serviço militar.

Pelo Conselho de Justiça desse Juizo, foram condenados os réus Astério Correia Lopes e João Durval Filho, ambos da Escola Militar, á pena de 4 meses de prisão.

AGREDIRAM UM POLICIAL

O promotor Valter Wigderowitz, da 3ª Auditoria Regional, denunciou o cabo Paulo Verissimo Ramos e soldados Feliciano Augusto Costa e Gutemberge de Oliveira, todos do 1º R. C. D., por haverem no principio de julho ultimo, quando de serviço de patrulha na Quinta da Boa Vista, agredido o soldado da Policia Militar, Noia Paulino Martins, produzindo-lhe diversos ferimentos.

Essa denuncia foi recebida pelo auditor Ranulfo B. Cunha, que mandou prosseguir o feito nos demais tramites de direito.

Aquisição de 25 Mil Sacos de Arroz

FORTALEZA, 21 — (Agencia Nacional) — Uma firma desta capital, está em negociações com outra de Terezina, no sentido de adquirir 25 mil sacos de arroz.

APRENDA JORNALISMO!
RECEBENDO, EM SUA CASA, AS LIÇÕES DO PRIMEIRO CURSO LIVRE DE JORNALISMO DO BRASIL
TÉCNICA JORNALÍSTICA - HISTORIA DO JORNALISMO - ARTE DE ESCREVER EM JORNAIS - PRÁTICA INTENSIVA
PEÇA FOLHETOS GRATIS
REVISTA "CURSOS" CAIXA POSTAL 589 - S. PAULO
NOME..............
RUA..............
LOCALIDADE..............
ESTADO..............

Medicos Civis Chamados

Estão sendo chamados a comparecer á R-3 da Diretoria de Recrutamento os seguintes medicos civis: drs. Eli Bahia Almeida, José Joaquim Corrêa de Almeida, Gustavo Machado Almeida, Jano Cortes de Araujo, Humberto Leite de Araujo, Gustavo Adolfo Brasil, Irineu Adão Bender, Otavio Vieira Brandão, Itaqué de Azeredo Costa, Francisco Marques Góis Calmon Filho, Clodoaldo Rodrigues de Carvalho, Irineu Barbosa Daltro, José Darci Ramos Ferreira, Alberto Nagib Farah e Orlandino Martins Fonseca, para tratarem de assunto de seu interesse.

Visitas de Oficiais Uruguaios

O major Spinola e capitães Carlos Gonzalez e Oride Alvez, todos pertencentes á Arma de Engenharia do Exercito da Republica do Uruguai, ora estagiando na Diretoria de Engenharia, visitarão hoje, pela manhã, as obras do Parque de Moto Mecanização, do 1º R. A. A. Aereo e da Prefeitura Militar de Deodoro. Esses oficiais serão acompanhados de seus colegas brasileiros majores Helium Celso Frazão Guimarães e Aristeu de Assis, especialmente designados pelo coronel José Felinto de Azevedo Futuro, diretor de Engenharia.

Isenção do Serviço Militar

O ministro da Guerra isentou do serviço militar, por motivo de crença religiosa o sorteado Raimundo Nonato Pinheiro, visto ser religioso professo da Religião Catolica, Apostolica Romana.

Segundo o boletim de ontem da Diretoria de Saude, deverão se apresentar na proxima segunda-feira, 25, ao Deposito de Pessoal da Força Expedicionaria Brasileira, os seguintes dentistas extranumerarios-mensalistas, que se acham á disposição do 11º R. I.: Armando Satamini de Abreu, do Batalhão de Guardas; Mario Bruno, da F. S. Cruz; Luiz Antonio de Araujo Carvalho, do P. A. V. M.; Roberto Florentino Santoja Brea, do F. S. João; Luiz Gomes Bertier, do F. Duque de Caxias;; Oscar Ferreira Vanderlei, do 8º G. M. A. C.; Mozar Nery da Costa do 2º R. I.: Alcides Gomes da Cruz, do Batalhão Escola; Bernardo Nuzman, do E. E. F. E.; Francisco de Paula Souza, do Forte de Copacabana; Erico Carneiro, do Forte Rio Branco; e José da Silva Teles, do R. A. Neves.

Reservistas da Aeronautica Chamados

Devem comparecer á Divisão do Pessoal da Reserva, á rua Mexico n. 74, 10º andar, segunda-feira, dia 25 do corrente, de 13 ás 17 horas, os reservistas abaixo relacionados, afim de tratarem de assunto de seus interesses: — Ismael Pinto — Ismael da Costa Valfrido — Ildefonso Silveira da Rocha — Idanir Gaspar de Souza — Inilmar Andrade Alvim — Inocencio José da Silva — Ivan Gomes Moreira — Ivo Pereira de Carvalho — Jacir Cardoso Fontes — Jair de Carvalho Lima — Jairo Sobreira — Januario Dias de Freitas — João Antonio Garcia — João Batista Bonfim — João Batista Alves — João Batista de Oliveira — João Batista dos Reis — João da Costa Martins — João Florencio de Santana — João Orizontes Bentes Salgado — João Gomes — João de Oliveira — João Marques — João de Oliveira Pinto — João Pastor Filho — João Paulo da Silva — João Pereira Gomes — João Cerejo Coelho da Silva — Joaquim Carlos Guerra — Joaquim Emigildo de Castro — Joaquim Francisco Rodrigues — Joaquim Lopes Ornelas — Joaquim Marques — Joaquim Ribeiro Vidal Filho — Joaquim Souza de Oliveira — Joel Coelho de Oliveira — Jofre Amin — Jofre Ferreira Carvalho — Johannes Gunther Foitzik — Jonas Correia Tinoco — Jorge Alex Marques de Vasques — Jorge Armando Gavazzoni — Jorge da Cunha Pereira — Jorge Felipe Mezanit — Jorge Ferreira da Silva — Jorge Paes Moreira — Jorge Pereira da Cunha — Jorge da Silva Moreira — José Antonio Veloso — José de Assumção — José de Assis da Silveira — José de Barros Guerra — José Braz — José Carneiro de Matos — José Francisco de Araujo — José Conte Ribeiro Bastos — José Correia Bispo — José Costa Alves — José da Costa Guerra — José Geraldo da Silva — José Luiz Calheiros Botelho — José Gonçalves Pereira — José Gomes Soares — José Herminio Canel Filho — José Herminio da Silva — José Luiz Rodrigues — José Mario de Melo e Silva — José Maria de Oliveira — José Mirando — José Nery da Silva — José Neves de Miranda Suzarti — José Nunes Machado — José Ozorio Batista de Matos Lima — José Queiroz Cesar — José Pinheiro Machado — José Pinto Fortunato — José Pirro de Andrade — José Rodrigues de Oliveira — José Rubem de Macedo — José dos Santos — José de Souza Costa — José dos Santos Oliveira — José da Silva Estrada — José de Souza Ferreira — José Tavares Libanio — José Xavier Costa — José Leite de Mendonça — Julião Salvani Guardia — Julio Lourenço da Silva Junior — Julio da Silva — Julio de Souza — Justino Fernandes de Araujo — Karl August Werner — Karl Robert Philip Wennerstrom — Lafayette Soares Pereira — Laurindo Pinheiro — Lauro José de Miranda — Leão Abreu — Lenine Plaza — Murilo Cunha Campos de Morais e Reinaldo Radel de Aquino.

RAIOS X
Exames radiologicos em residencia
Drs. Victor Côrtes e Renato Côrtes
Diariamente das 9 ás 12 e 14 ás 18 horas
R. Araujo Porto Alegre, 70-9.º andar
Tel. 22-5330

Imoveis Ocupados Por Servidores Civis

Afim de que possa a Secretaria Geral do Ministério da Guerra dar cumprimento a dispositivo regulamentar, o coronel Edgar Amaral solicita, por nosso intermedio, aos comandantes de Regiões e de Unidades, diretores e chefes de repartições a remessa das seguintes relações, em vias:

a) — dos próprios nacionais ocupados em caráter de residencia obrigatória e dos servidores que os ocupam, indicando o fundamento legal e a razão de ser da obrigatoriedade;

b) — dos próprios nacionais onde, de acordo com o art. 3º, se faça necessária a residencia do servidor.

O art. 3º do aludido Decreto-lei é o seguinte:

"A residencia só será considerada obrigatoria, para os efeitos do presente Decreto-lei;

a) — quando não houver, no local, outro prédio em condições de ser habitado pelo servidor; ou

b) — quando for indispensavel, por necessidade de vigilancia ou assistencia constante.

Paragrafo unico. Em qualquer das hipóteses a obrigatoriedade só poderá ser declarada por lei, regulamento ou regimento".

Havendo prazo improrrogável para remessa de tais relações ao Departamento Administrativo do Serviço Publico, solicito das aludidas autoridades que os documentos sejam enviados de forma a entrarem nesta Secretaria até o dia 12 de novembro proximo.

Doenças Nervosas
DR. NEVES MANTA
RUA SEN. DANTAS, 40
De 15 ás 18 horas

Vai a S. Paulo Uma Delegação do C.P.O.R.

O coronel Edgardino de Azevedo Pinta, comandante do C. P. O. R. do Rio de Janeiro, chefiando uma delegação de alunos desse estabelecimento de ensino militar, deverá seguir hoje, pelo noturno das 20 horas, com destino a S. Paulo, afim de assistir a cerimonia de declaração dos novos aspirantes da reserva do Nucleo da 2.ª R. M., os quais terão como paraninfo o general José Pessoa, inspetor da Arma de Cavalaria, o qual seguirá hoje, pelo noturno paulista, que deixará a Estação Pedro II, ás 20 horas.

Dr. Newton Motta
Médico
GINECOLOGIA — OPERAÇÕES — PARTOS
Consultorio: — AV. RIO BRANCO 108 s/502
TEL. 42-2171
(Ed. Martineli)
2as., 4as, 6as. — 9 ás 12

Academia Brasileira de Medicina Militar

Sob a presidencia do cel. dr. Florencio de Abreu e secretaria dos academicos dr. Benjamin Gonçalves e Majella Bijos, esteve reunida, em sessão solene, a Academia Brasileira de Medicina Militar, para recepcionar seu novo membro honorario nacional, o prof. dr. Osvaldo Pinheiro Campos, do Hospital Jesus.

Após receber a medalha simbolica, sob prolongada salva de palmas da seleta e numerosa assistencia, o novo membro do sodalicio foi saudado, em bela oração, pelo academico dr. Francisco Corrêa Leitão, agradecendo, em seguida, o recipiendario.

Na ordem do dia o novo academico exibiu um filme sobre tratamento ortopedico e o prof. G. Moreira da Fonseca falou sobre "Bruceloses". As conferencias foram longas e favoravelmente comentadas.

Dr. Americo Caparica
Clinica Médico Cirurgica
Consult. R. Visconde do Rio Branco, 31 — Tel. 42-2056
Diariamente das 16 ás 19 hs.
Res. Rua Paulo de Frontin, 103-2.º — Tel. 22-7804

Serviços de Trafego

EXAMES

CHAMADA PARA 22 DO CORRENTE, A'S 8.45 HORAS (TURMA "A")

Antenor Bravin — Antonio Manuel Luiz Ribeiro — Manuel Apolinario — Luiz Aimoré — Jeronimo Ferreira — Luiz Pereira do Nascimento Junior — Geraldo Delgado de Almeida — Natail Martins da Silva — Antonio de Souza Alegria — Arlindo Rotatori — Livio Dias da Costa — Zacarias Tomaz da Silva — Nilton Guedes Pereira — Joaquim Oriente de Arruda Genu' — Rogero Christo Miranda de Morais Bittencourt.

PROVA PRATICA

Wilson Cardoso Medeiros.

TURMA SUPLEMENTAR

Valdir Antunes de Pinho — Alfredo Ramos Brito.

SUBSTITUIÇÃO DE CARTEIRA (C. N. E.)

Tadashi Saton — Luiz Bezerra dos Santos.

RESULTADO DOS EXAMES EFETUADOS NO DIA

Aprovados: — Roberto Reich — Ernesto Walter Lamberts — Fritz Mario Baronsk — Francisco Inacio de Assunção — Luiz Martins — Sebastião Moreira da Silva — Otavio Machado Dumans — Fernando Osorio Marinho Alves — Nelson de Araujo Marques — José Luiz Varela.

MULTAS

ESTACIONAR EM LOCAL NÃO PERMITIDO: — P. 2028 — 2059 — 26084 — 26640.

DESOBEDIENCIA AO SINAL: — P. 1352 — 7447 — 26155 — 31357 — 32696 — 33041 — 36440 — C. 842 — 1407 — 1087 — 4845 — 6991 — 7647.

CONTRA-MÃO: — P. 31469 — 7797.

CONTRA-MÃO DE DIREÇÃO: — P. 22828 — C. 13248.

EXCESSO DE FUMAÇA: — onibus 615 — 916.

FALTA DE TRANSFERENCIA DE LOCAL: — P. 13116 — C. 10951.

I. A. P. E. T. E. C.: — P. 13407.

NÃO APRESENTAR A LICENÇA: — P. 4759 — 15762 — 26349 — 31713.

FALTA DE FREIOS: — onibus 894.

FALTA DE SETAS: — C. 4204 — 7188 — 13484.

BUZINAR EXCESSIVAMENTE: — P. 17379 — 17868.

NÃO FAZER O SINAL REGULAMENTAR: — C. 4681.

DIVERSAS INFRAÇÕES: — P. 5441 — 6465 — 11733 — 13162 — 17857 — 21528 — 23517 — 24045 — 30250 — C. 3295 — 7049 — 7640 — 10900 — 11204 — onibus 13 — 217 — 660.

amanhã

Exposição de Gado Leiteiro Em Porto Alegre

O ministério da Agricultura recebeu informação de que foram inauguradas, em Porto Alegre, a II Exposição Riograndense de Gado Leiteiro e, simultaneamente, a IV Exposição Brasileira de Gado Holendês.

O importante certame leiteiro, promovido pelo governo estadual, através da Diretoria de Produção Animal da Secretaria da Agricultura, visa fomentar o aumento e seleção dos rebanhos gauchos.

No Tribunal Maritimo Administrativo

Sob a presidencia do vice-almirante Mario de Oliveira Sampaio e com a presença dos juizes capitães de mar e guerra Americo de Araujo Pimentel, Saul Romero Antunes Braga, drs. João Stoll Gonçalves, Carlos Lafayette Bezerra de Miranda e capitão de longo curso Francisco José da Rocha, reuniu-se, ontem, o Tribunal Maritimo Administrativo, tendo funcionado os procuradores Carlos Americo Brasil e adjunto, Ulisses Gomes de Oliveira.

Foram publicados em sessão os acordãos nos processos ns. 666 e 935, de que são relatores, respectivamente, os juizes Americo Pimentel e Francisco Rocha.

Foi julgado o processo n. 758, do qual é relator o juiz Romeo Braga e que tem como embargante o 1º piloto Almir de Oliveira Aranha, tendo como advogado o dr. Paulino Inácio Jacques; e como embargador a Procuradoria junto ao T. M. A., por seu procurador dr. Carlos Americo Brasil. Embargos opostos ao acordão de 31-3-1944.

Fato: colisão dos navios "Guarapuavá" e "Itapé", no porto de Santos, em 25-11-1941.

Na discussão dos juizes, o comandante Francisco Rocha pediu e obteve vista do processo.

Centro de Preparação de Oficiais da Reserva

Deverão comparecer ao C.P.O.R. amanhã, ás 8 horas afim de tratarem de seus interesses, os seguintes alunos: Arnaldo Rodrigues Figueira, José Dias Vieira Pereira, Julio de Oliveira Lopes, Antonio Jorge Monteiro Estrela, Antonio do Espirito Santo Loureiro, Aloisio Augusto Junqueira e José Moreira Maciel.

A Requisição de Gado

S. PAULO, 21 — (Agencia Nacional) — Noticia procedente de Barretos, neste Estado, adianta que os invernistas daquele municipio, considerado um dos mais importantes centros pecuaristas da America, já estão atendendo ás requisições de gado, feitas recentemente pelo Serviço de Abastecimento de São Paulo.

Consultas "Cr$ 5,00"
Olhos - Ouvidos - Nariz e Garganta —
Dr. Fortunato
Especialista com pratica nos Hospitais da Europa — Rua da Carioca 6, 4.º andar das 13 ás 18 horas diariamente.

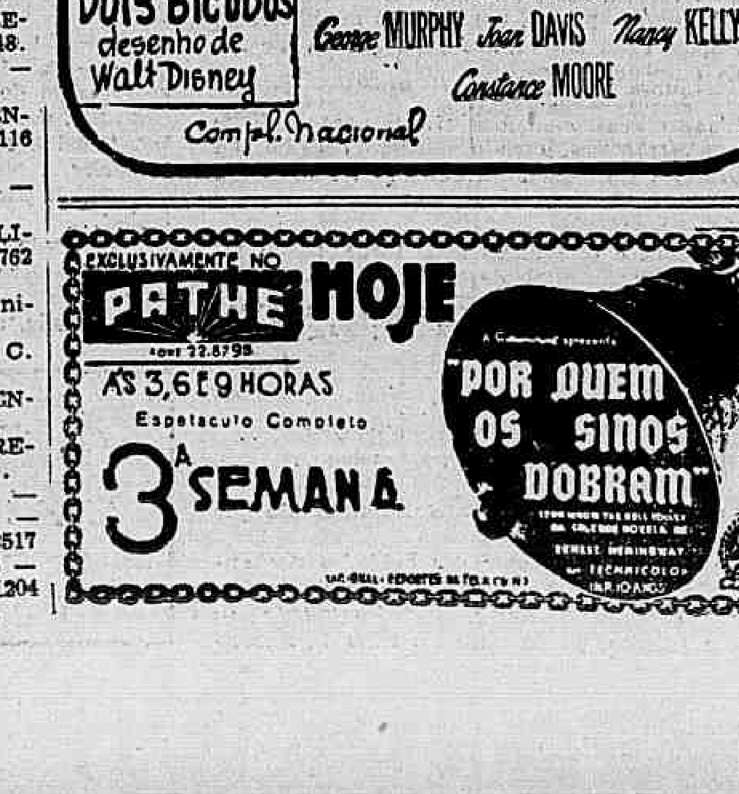

ESPORTES

COMPETIÇÃO ENTRE URUGUAIOS E BRASILEIROS

HOJE:

E as Carteirinhas?...

Sob o som mavioso dos "clarins" carnavalescos, regidos por excelentes maestros da pena, foi anunciado há dias que uma comissão composta de Vargas Neto, Ricardo Serran, do "Jornal dos Sports", e Domingos D'Angelo, secretario da F. M. F. havia concluido os trabalhos para se resolver o problema que se apresenta constantemente, aos jornais, quando uma reportagem mais detalhada e interessante se deve fazer sobre um prelio de football. E' que somente um reporter tem acesso á bancada de imprensa e como as dificuldades são as maiores possiveis para um unico cronista dizer tudo o que se passa na cancha, no vestiario, durante o intervalo, etc., pensou-se em se conseguir um outro ingresso, que oferecesse a mesma liberdade aos cronistas, sem prejuizo do cartão permanente destinado ao reporter que descreve o prelio e suas fases, afim de ser facilitada aquela tarefa. A comissão acima citada teria solucionado esse problema. Acontece, porem, que os clubes, ao que parece, não tinham sido consultados antes. E depois de ser dada a ordem para se gastar os cruzeiros magros, de um laborioso dia de trabalho, com a fotografia necessaria para a dita carteira, houve um contratempo: o Fluminense teria recusado aceitar a sugestão!... E como que por encanto, a idéia desapareceu...

Eu não faria parte, de forma alguma, do bloco que viesse a receber as tais carteirinhas e disso sabem todos os meus colegas, porque eu fui franco, com antecedencia.

Primeiro porque: a Associação de Cronistas Desportivos, unica entidade de personalidade juridica e legal dos reporteres, não foi convidada para ser ouvida sobre o assunto; segundo: porque julgo que convite deve ser sempre convite e não um cartão policial que force o ingresso em qualquer parte e, finalmente, terceiro: porque tal solução deveria partir, espontaneamente, dos clubes e não da entidade, que desejou passar uma esponja na desatenção que a maioria dos nossos gremios tem para com a imprensa esportiva. Estou, pois, a cavalheiro para criticar e comentar. Meu colega Ricardo Serran abandonou o grupo dissidente de cronistas porque a maioria não quis topar outro "caso" com o tricolor. Eu, porem, penso que o Fluminense não procurou caso com ninguem.

Apenas fez ver áqueles colegas que em Alvaro Chaves mandam os seus dirigentes e não os estranhos. E está certo.

Agora...

HELENICO

PARTICIPARÃO DO PROXIMO CERTAME O PENAROL E O NACIONAL, DE MONTEVIDEU, E O FLUMINENSE E O S. PAULO

O Fluminense dirigiu, ontem, ao Conselho Nacional dos Desportos, por intermedio da F. M. F. e da C. B.D., um pedido de licença para participar do Torneio Internacional, do qual tambem tomarão parte, além do São Paulo F. C., os clubes Penarol e Nacional, de Montevidéu.

De acordo com o pedido formulado, este certame entre uruguaios e brasileiros será efetuado logo que termine o Campeonato Brasileiro de Futebol, não sendo marcadas as datas dos jogos por essa razão.

Os jogos do turno serão efetuados em Montevidéu e os do returno em São Paulo e no Distrito Federal.

Alzilar Costa Dirigirá o Jogo Mineiros x Capichabas

Para dirigir o jogo Espirito Santo x Minas Gerais, a realizar-se na capital capichaba, foi designado o arbitro Alzilar Costa, do quadro de arbitros da F. M. F.

Basketball

Improcedente o Protesto do Grajaú

A F. M. B. MANTEVE A PUNIÇÃO IMPOSTA ÁQUELE CLUBE

Tendo o Grajaú' Tennis Clube, em 18 de agosto p. p., protestado contra a validade do jogo da 3ª Divisão — América F. C. x Grajau' T. C. realizado a 17 do mesmo mês. na quadro do America F. C. foi pelo Departamento Tecnico F N. B. aberta sindicancia para verificação e estudo das razões apresentadas. Apurada a improcedencia, porém, das alegações feitas, a presidencia da entidade cestobolistica resolveu manter a punição imposta áquele clube.

BOTAFOGO X FLUMINENSE E TIJUCA X VASCO OS JOGOS DE HOJE DO TORNEIO DE ASPIRANTES

Sob os auspicios da F. M. B. terá prosseguimento hoje á noite a disputa do Torneio de Aspirantes com a realização dos seguintes jogos:

Botafogo F. R. x Fluminense F. C. — Av. Princesa Isabel — Leme:

Delegado — Helio Quintanilha Nogueira; arbitro — Haroldo Oest; fiscal — Mario de Almeida Santos; apontador — Manuel Freitas de Carvalho; cronometrista — Julio Meireles.

Tijuca T. C. x C. R. Vasco da Gama — Rua Conde de Bonfim:

Delegado — Vitorino Carneiro; arbitro — João Lopes Coelho; fiscal — Benjamim Batista Vieira; apontador — Datilio Gomes; cronometrista — Artur Peres.

RESOLUÇÕES DA DIRETORIA DA F. M. B.

Em sua ultima reunião a diretoria da Federação Metropolitana de Basket-Ball tomou as seguintes resoluções:

a) — promover na proxima dia 12 de outubro como parte dos festejos do dia do Basket-ball o III Campeonato de Lance Livre do Rio de Janeiro, pelo qual serão indicados os concorrentes ao II Torneio Nacional de Lance Livre por Correspondencia;

) — admitir novos juizes para a 4ª Categoria, mediante prova de habilitação;

c) — aprovar um voto de solidariedade e confiança ao diretor técnico, professor Mario Queiroz.

OS JOGOS MATINAIS DE DOMINGO DO CAMPEONATO JUVENIL

Pelo Campeonato Juvenil de Basket-Ball serão jogados na manhã de domingo os seguintes jogos:

Vasco x Grajau' em São Januario com Mario de Oliveira e Altamiro Pereira Gonçalves na arbitragem; Sampaio x Bonsucesso na rua Antunes Garcia atuando Vitor Castel Ruiz e Orestes Montenegro na direção; e aliados Mackenzie na estação de Campo Grande.

Chega, Hoje, o Presidente da Federação Chilena

E' esperado, hoje, em nossa capital, o sr. Luiz Valenzuela, presidente da Federação Chilena de Futebol.

O conhecido esportista vem tratar do comparecimento do Brasil no próximo certame sul-americano extra, a realizar-se no Chile.

Noticias da F. M. F.

Reuniu-se, ontem, o Tribunal de Pena, sendo tratados assuntos de somenos importancia.

— O quadro de amadores do Flamengo excursionará, depois de amanhã, a Friburgo, onde jogará com o Fluminense, daquela localidade.

— O arbitro Haroldo Claudio, da 2ª categoria, licenciou-se por tempo indeterminado.

Alagoas Desistiu

A entidade alagoana desistiu de disputar o seu segundo jogo com Sergipe tendo feito a respectiva comunicação á C. B. D.

O Conselho Técnico de Futebol da entidade maxima estudará o caso e dará parecer.

Jogarão, Hoje, Goianos e Matogrossenses

O encontro Mato Grosso x Goiaz, em prosseguimento ao certame nacional de futebol, foi antecipado para hoje e terá como local o estadio do Pacaembu', em São Paulo.

UM NOVO QUADRO DE JUIZES

O CONSELHO ARBITRAL APRECIARÁ, HOJE, O PEDIDO DO S. CRISTOVÃO

Convocado pelo dr. Vargas Neto, presidente da Federação Metropolitana de Futebol, reunir-se-á, hoje, o Conselho Arbitral, poder integrado pelos presidentes dos clubes fundadores dessa instituição esportiva.

Motivou essa resolução do presidente da dirigente do futebol carioca, um oficio do São Cristovão, pedindo para que seja feita uma revisão no quadro de juizes. Aliás o sr. Rodolfo Maggioli, presidente da agremiação da rua Figueira de Melo, na ultima assembléia, tratara do assunto.

A importante reunião de hoje na F. M. F. está marcada para ás 17 horas.

Os Cearenses Estão Crentes!...

FORTALEZA, 20 (A.N.) — Outro ensaio de conjunto foi realizado, ontem, pelos jogadores convocados para a formação do selecionado. O referido treino foi um dos melhores até aqui realizados, visto como todos os esforços por apresentar um bom padrão de jogo, verificando-se entre os organizados um empate de tres tentos.

BOX

Uma Gentileza da A. C. M. Para Com a C. B. P.

A Confederação Brasileira de Pugilismo recebeu da Associação Cristã de Moços um oficio pondo á disposição daquela entidade suas dependencias para os boxeurs uruguaios realizarem seus treinos.

Como se vê, a C. B. P. continua recebendo adesões para assegurar maior brilho á temporada internacional de box a ser levada a efeito em outubro proximo.

Olimpiada Universitaria Fluminense

Dentro de alguns dias Niterói assistirá ao desenrolar dos primeiros jogos olimpicos universitarios, promovidos pela entidade fluminense.

Essa olimpiada que, pelos preparativos, está destinada a conquistar o maior exito possivel, vem sendo aguardada com entusiasmo pelos atletas estudantes, bem como pelos desportistas em geral.

Em nossa edição de domingo, publicaremos detalhes interessantes dessa campetição, a primeira no genero a se realizar no Estado do Rio.

NATAÇÃO

Escolhido Pelo Guanabara os Patronos do IV Concurso Oficial de Natação

O C. R. Guanabara, patrocinador do Concurso Oficial de Natação, a realizar-se no proximo domingo, na piscina do Botafogo de F. e Regatas, designou para as 19 provas do programa os seguintes patronos:

1.ª prova — Bi-campeões de water-polo do Rio de Janeiro.

2.ª prova — Tetra-campeões da 2.ª Divisão de water-polo.

3.ª prova — Bi-campeões da 3.ª Divisão de water-polo.

4.ª prova — Bi-campeões de aspirantes de water-polo.

5.ª prova — Campeões do Torneio Aberto de Water-Polo.

6.º pareo — Campeões de saltos de plataforma do Rio de Janeiro.

7.º pareo — Campeões de saltos de trampolim do Rio de Janeiro.

8.ª prova — Honra — Clube de Regatas Guanabara.

9.ª prova — Campeãs juvenis de saltos ornamentais.

10.ª prova — Escola de Instrução Militar n. 9.

11.ª prova — Campeões de Out-riggers a 2 remos com patrão.

12.ª prova — Bi-campeões de out-riggers a 4 remos com patrão.

13.ª prova — Campeões de out-riggers a 4 remos sem patrão.

14.ª prova — Federação Atletica de Estudantes.

15.ª prova — Centro Metropolitano de Desportos Bancarios.

16.ª prova — Honra — 5 de Julho de 1899.

17.ª prova — P. C. "Cte. Irineu Ramos Gomes".

18.ª prova — Penta-campeões de saltos ornamentais do Rio de Janeiro.

19.ª prova — P. C. "Coelho Neto".

O Botafogo Tentará Vencer de Saida!

A Tatica de Pimenta Será Posta Em Pratica — Guerra de Nervos Antes do Match — Serenidade Em General Severiano

Os dirigentes do Botafogo sabem que a situação de Velasquez, para organizar o "team" que deverá enfrentar o alvinegro, depois de amanhã é a mais dificil possivel, pois que depois de uma tensão nervosa tremenda, que durou semanas seguidas, o tricolor perdeu a sua invencibilidade e á seguir o nervosismo se apoderou de tal maneira dos seus defensores, que é sabido o estado de panico reinante em Alvaro Chaves, motivado tambem, em parte pela reação gigantesca que vem operando o bando alvinegro, e os desfalques na equipe lider.

PARA MAIOR DESNORTEAMENTO DO FLUMINENSE

Aquele estado de confusão reinante, em face de tantos fatores e ainda aumentado, com a possivel falta de Magnones, Bigode, Pinhegas e Baztarrica será aumentado até domingo proximo, pois que os dirigentes do glorioso traçaram um plano de "guerra de "nervos", iniciando-o já ontem mesmo, pois que tendo marcado o treino para ás 15 horas realizaram no ás primeiras horas da manhã, inesperadamente, afim de evitar os olhares curiosos e indiscretos.

VENCER DE ARRANCO

Pimenta tinha um plano traçado quando dirigia o Botafogo e que nunca falhou. O tecnico da seleção nacional mandava que seus pupilos déssem uma arrancada inicial, bombardeassem o goal adversario até vasá-lo uma, duas ou três vezes e se possivel manter a pressão até terminar a pugna. Aquele processo sempre deu bons resultados. O Botafogo sempre venceu.

Agora, os responsaveis pela direção técnica do Botafogo lembrando-se das lições do competente "coach" vão mandar a rapaziada alvi-negra repetir a tatica de Pimenta. Esperam que o Fluminense jogue mal os primeiros vinte minutos iniciais, pois, somente depois desse periodo, quando o deixam, o tricolor sempre reage e ganha a luta. Exemplo: a peleja contra o Vasco da Gama. Assim, um preparo maior e mais intensivo foi feito esta semana e a ordem que os botafoguenses vão levar para o gramado é de arrancar de saida, não recuar e martelar até o final do prélio, para não deixar o adversario rechaçar ou reagir.

O Fluminense, porém, certamente vai tentar quebrar semelhante tatica. Porque Velasquez sabe que o campeonato para o Fluminense depende dessa batalha.

Afastará os que não Estiverem, Hoje, em Condições de Jogo!

No Botafogo, Tudo O.K. — Ensaiou, Antem Pela Manhã, o Alvi-Negro — Hoje, o Fluminense Dirá Qual o Team Que Se Baterá Com o Alvi-Negro...

Os olhares de toda a torcida tricolor se acham voltados para o apronto que Velasquez vai dar hoje, no onze principal do profissionais do gremio de Alvaro Chaves.

Sabem todos o panico que reina no tricolor, em face da tremenda ameaça que paira sobre o Fluminense, de não poder contar com o concurso de Baztarrica, Bigode, Pinhegas e Magnones.

Esses homens são valores, pelo menos para o conjunto.

BIGODE, PINHEGAS E BAZTARRICA

Velasquez procurou ouvir a opinião do Departamento Médico, do clube, sobre o estado real de Bigode, Pinhegas e Baztarrica.

Esses profissionais não estavam autorizados a treinar quarta-feira, porque o estado de todos, que era de melhora, poderia se agravar para uma experiencia, hoje.

Velasquez tentará colocar Bigode e Pinhegas em campo, no ensaio de hoje, pois indiscutivelmente são esses, grandes valores da equipe titular. Caso, porém, de forma alguma, os mesmos não resistam a um esforço maior, o técnico tricolor aproveitará os reservas sãos e afastará os titulares que não estiverem completamente curados.

TREINOU ONTEM O BOTAFOGO

O glorioso como de costume realizou ontem o seu ensaio. Apenas não o efetuou á tarde, pois que o sr. Luiz Aranha não queria ter os olhares curiosos e indiscretos, fosse lá de quem fosse, afim de evitar prevenção do adversario.

O ensaio foi, porém, magnifico e tomaram parte no mesmo todos os titulares, com exceção de Geninho e Valter.

Pirica e Limoeirinho tomaram conta da ponta esquerda e meia direita, respectivamente e agradaram.

Valsechi é que andou treinando no comando, tambem, afim de prevenir a substituição possivel de Heleno, que se acha machucado.

A defesa comportou-se bem e como sempre foi o ponto alto do "team".

TURFE

A Reunião de Domingo

1º pareo — 1.400 metros — A's 13.00 horas — Cr$ 12.000,00.

		Ks.
1—1	Chistoso	56
(2	Gurupé	56
2		
(3	Kiriri	54
(4	Promissão	54
3		
(5	Placard	56
(6	Ancito	56
4		
(7	Itamaracá	54

2º pareo — 1.200 metros — A's 13.30 horas — Cr$ 15.000,00.

		Ks.
1—1	Flexa	53
2—2	Eldorado	53
(3	Morena Clara	53
3		
(4	Areado	55
(5	Itinerario	55
4		
(6	Farrusca	53

3º pareo — Grande Premio "F. de Paula Machado" (Criterium de Potrancas) — 1.600 metros — A's 14.00 horas — Cr$ 50.000,00.

		Ks.
1—1	Gualicha	55
2—2	Diagonal	55
(3	Florista	55
3		
(4	Inhacorá	55
(5	Fontaine	55
4		
("	Flor do Campo	55

4º pareo — 1.200 metros — A's 14.30 horas — Cr$ 12.000,00.

		Ks.
(1	Orçamento	54
1		
(2	Ovillo	48
(3	Botucatu'	53
2	Já Vou	48
(5	Cajru'	48
(6	Destino	48
3 8	Gurjau'	48
(8	Tope	52
(9	Apis	48
4 10	Carajá	51
("	Ponta Grossa	48

5º pareo — 1.600 metros — A's 15.00 horas — Cr$ 15.000,00.

		Ks.
(1	Paraquedista	56
1		
(2	Grã-Duque	56
(3	King	56
2 4	Ojeres	56
(5	Acacia	54
3 7	Namouna	54
(6	El Bolero	56
(8	Saltarela	54
(9	Jeep	50
4 10	Rafles	56
("	Itaporé	56

6º pareo — 1.500 metros — A's 15.35 horas — Cr$ 12.000,00 — Betting.

		Ks.
(1	Drina	54
1		
(2	Violeteira	54
(3	Capuano	55
2		
(4	Ma[illegible]já	54
(5	Dijá	54
3 6	Donatelo	58
(7	Air Force	54
(8	Fanta	53
4 9	Balona	50
(10	Tupaciguara	50

7º pareo — 1.500 metros — A's 16.10 horas — Cr$ 15.000,00 — Betting.

		Ks.
(1	Dengo	48
1 "	Conselho	50
(2	Pal'nodia	48
(3	Cupidon	50
2 4	Diderot	57
(5	Siringe	48
(6	Morongo	52
(7	Tupã	48
3		
(8	Dorica	48
(9	Jeribá	49
(10	Ema	54
(11	Adonis	50
4		
(12	Mirai	43
("	Crecele	49

8º pareo — 1.200 metros — A's 16.45 horas — Cr$ 15.000,00 — Betting.

		Ks.
(1	Tanajura	54
1		
(2	Chui	56
(3	Elipse	54
2 4	Sibelita	54
(5	Rataplan	56
(6	Simbolico	56
3 7	Negramina	54
(8	Alinhada	54
(9	Mabel	54
4 10	Cheque	56
(11	Evian	50

9º pareo — 1.600 metros — A's 17.20 horas — Cr$ 20.000,00 — Handicap.

		Ks.
1—1	Mochuelo	52
(2	Rockmoy	53
2		
(3	Mululu	49
(4	Winter Garden	57
3		
(5	Cuéra	51
(6	Barón	58
4		
("	Nã Adela	49

VARIAS

CHEGOU BEM O ZUNIGA

O ilustre turfman dr. J. P. Bricio Filho acaba de receber um telegrama da Argentina do joquei Juan Zuniga.

Comunica o bridão chileno ao grande tribuno patricio que havia chegado bem ao Prata.

MUDOU DE PENSÃO

Mudou ontem de cocheiras o cavalo Casablanca.

O tordilho filho de Tapajós foi confiado aos cuidados do entraineur Mario de Almeida.

MAIS UM APRENDIZ

Acaba a Comissão de Corridas do Jockey Club Brasileiro de conceder matricula de aprendiz a Otilio Richel.

Esse futuroso profisional é irmão do joquei Omario Reichel.

VAI ATUAR EM S. PAULO

Em companhia do cavalo Batton, seguiu ante-ontem para São Paulo a egua Berlinda.

Essa nacional vai abrilhantar os programas do Hipodromo do "Cidade-Jardim".

VAI REAPARECER

Nas proximas reuniões reaparece em nossas pistas o aprendiz Nestor Linhares.

Esse futuroso archer, que vinha atuando em São Paulo, já obteve novamente a respectiva matricula.

CONTINUA COM O OSCAR

Ao contrario de que foi noticiado, a egua Alvará não mudou de cocheiras

Essa nacional continua aos cuidados do entraineur Oscar de Andrade.

TEM NOVO ENTRAINEUR

Acaba de mudar de cocheiras o cavalo Mandon.

Esse platino foi transferido dos cuidados do entraineur Loreto A. Gomez, para os de José Lourenço Filho.

JA' PODE MONTAR

Com a reunião de sabado proximo termina o joquel Claudemiro Pereira a pena de suspensão por oito corridas que lhe aplicou a Comissão de Corridas.

Já na reunião de domingo o freio patricio reaparecerá em publico.

OS TRABALHOS DE ONTEM

Exercitaram-se na Gavea, na manhã de ontem, os seguintes animais:

Erriga — J. Martins, e Eglanto — J. Canales — 600 metros, em 38'' 1|5. Eglanto chegou na frente, porém chjava um pouco;

Serranilo — J. Santos, e Bacarat — J. Portilho — 800 metros, em 53''. Chegaram juntos;

Marujo — D. Ferreira e Florista — S. Camara — 600 metros, em 38''. Chegaram juntos;

Sanguenolth — S. Batista — 700 metros, em 43'' 3|5.

Egoista — J. Martins — 600 metros, em 39'' suavemente e de antolhos;

Bandoleira — D. Ferreira — 360 metros, em 23'' 1|5 muito tocada.

Camacuan — Meszaros — 600 metros, em 38'' 2|5.

Rangers — A. Barbosa — 600 metros, em 39'', suave;

Charo — A. Araujo — 600 metros, em 36'' 3|5, "voava";

Milongon — R. Silva — 700 metros em 43'' 1|5;

Rouen — J. Araujo — 600 metros, em 37'' 3|5, corria muito;

Farsa — O. Ulloa — 600 metros, em 40'', muito suave.

Dosel — C. Brito 600 metros, em 39'';

Xingador — G. Costa — 600 metros, em 37'' 3|5;

Aragel — Inacio — 700 metros em 46''.

Abaeté — Meszaros — 1ª partida — 360 metros em 23''.

Cananéia — G. Costa — 700 metros, em 42'' 2|5, debaixo do chicote. O melhor apronto do dia;

Flicka — D. Ferreira — 600 metros, em 38'' 3|5;

Trovão — A. Rosa — 800 metros, em 51''.

Spin — H. Soares 700 metros, em 44'' 3|5.

Timbó — C. Pereira — 600 metros, em 36''.

Curaçáu — C. Pereira — 600 metros, em 37'' 1|5;

Silver Prince — J. Portilho — 600 metros, em 36'' 3|5.

PARA A CORRIDA DE DOMINGO

Placard — G. Costa — 600 metros, em 38'' 3|5.

Itamaracá — Otilio Reichel 600 metros, em 38''.

Drina — J. Canales — 600 metros, em 39'', muito suave;

Cupidon — J. Mesquita — 800 metros, em 51'' 3|5; na reta empata;

Negramina — A. Ribas — 360 metros em 22''.

Winter Garden — D. Ferreira — 840 metros em 53'' que dá para os 800, 49'' 3|5, que é ótimo.

A Proxima Sabatina

1º pareo — 1.600 metros — A's 14.00 horas — Cr$ 20.000,00.

		Ks.
1—1	Expoente	55
2—2	Sanguenolth	55
(3	Egoista	55
3		
(4	Bandoleira	53
(5	Diamant	55
4		
(6	Djetal	53

2º pareo — 1.400 metros — A's 14.30 horas — Cr$ 15.000,00.

		Ks.
1—1	Freixo	56
(2	Erriga	54
2		
(3	Pirapora	54
(4	Camacuan	54
3		
(5	Boninota	54
(6	Rangers	56
4		
(7	Maria Tereza	54

3º pareo — 1.500 metros — A's 15.00 horas — Cr$ 10.000,00.

		Ks.
(1	Charo	58
1		
(2	Penca	48
(3	Milongon	48
2		
(4	Queri[illegible]ita	57
(5	Relampago	[illegible]
3		
(6	Saruá	48
(7	Serranilo	48
4		
("	Rouen	43

4º pareo — 1.400 metros — A's 15.35 horas — Cr$ 12.000,00.

		Ks.
1—1	Farsa	54
(2	Royal Park	56
2		
(3	Fair	50
(4	Dosel	52
3		
(5	Djedi	52
6	Marujo	55
4		
(7	Talumina	55

5º pareo — 1.600 metros — A's 16.10 horas — Cr$ 10.000,00 — Betting.

		Ks.
(1	Xingador	56
1		
(2	Esperado	50
(3	Aragel	58
2		
(4	Ojos Negros	48
(5	Uranio	58
3 6	Neurgilé	48
(7	Quissamã	48
(8	Barbara	48
4 9	Condoreira	48
(10	Cabuassu'	48

6º pareo — 1.600 metros — A's 16.45 horas — Cr$ 15.000,00 — Betting.

		Ks.
(1	Abaeté	56
1		
(2	Gaja	54
(3	Eglanto	56
2		
(4	Dinazit	56
(5	Cananéia	54
3		
(6	Diogo	56
(7	Gasogenio	56
4 8	Flicka	54
(9	Alvinopolis	56

7º pareo — 1.600 metros — A's 17.20 horas — Cr$ 12.000,00 — Betting.

		Ks.
1—1	Figaro-só	55
(2	Sardoal	54
2		
(3	Presuntuoso	58
(4	Trovão	58
3		
(5	Spin	50
(6	Timbó	52
4 "	Curaçáu	48
("	Silver Prince	58

O Arcebispo Metropolitano agradece ao chefe do Governo

O presidente da Republica recebeu de D. Jaime de Barros Camara, arcebispo metropolitano, o seguinte telegrama, agradecendo a oferta de ferro e cimento para auxiliar a construção do Seminario de Rio Comprido:

"Rio — Grandemente sensibilizado pela espontanea manifestação de simpatia de v. ex. em favor da construção do Seminario desta Arquidiocese e a consequente formação de nosso clero, venho, penhoradissimo, agradecer este magnifico gesto de benevolencia que está despertando entusiasmo geral. Respeitosamente (a.) JAIME CAMARA, arcebispo do Rio de Janeiro".

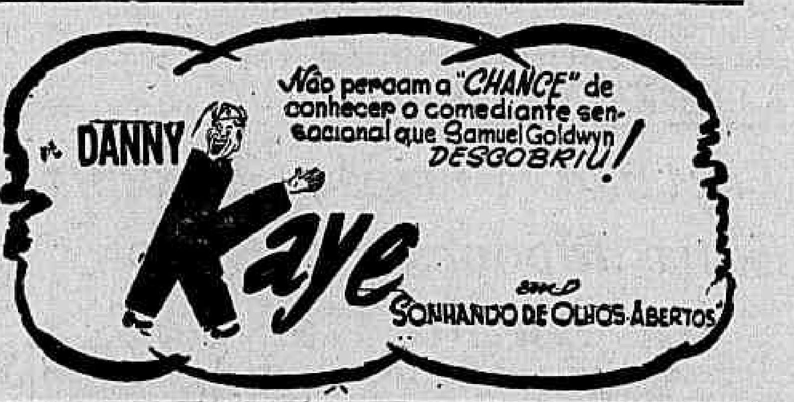

Composição de Obras Gráficas

Aceitam-se encomendas nas oficinas da S|A DIARIO CARIOCA

Praça Tiradentes, 77 — Tel. 22-1785

NUMERO AVULSO
40 Centavos

Diario Carioca

EDIÇÃO DE HOJE
10 PAGINAS

ANO XVII — RIO DE JANEIRO — SEXTA-FEIRA, 22 DE SETEMBRO DE 1944 — N. 4.992

TREMENDA OFENSIVA AÉREA CONTRA O REICH

MIL BOMBARDEIROS ARRASAM AS FABRICAS DE GASOLINA SINTÉTICA

SUPREMO Q.G. DAS FORÇAS EXPEDICIONARIAS ALIADAS, 21 (Por Ate Goldberg, da A. P.) — Mais de 1.000 aviões de bombardeio e de caça atacaram diversos objetivos na Alemanha ocidental ás ultimas horas da tarde de hoje concentrando-se contra fabricas de gasolina sintética e centros de suprimentos a cem milhas a leste da frente de batalha. Tambem foram efetuadas outras operações suplementares que totalizaram mais de 12.000 sortidas aereas em apoio dos exércitos de infantaria aerea que invadiram a Holanda.

Nessas operações as "Fortalezas Voadoras" atacaram as fabricas de gasolina sintética em Ludwigshafen enquanto que outras formações incursionavam contra os entroncamentos ferroviarios em Coblenz.

Simultaneamente uma terceira força atacou outros objetivos na Alemanha ocidental. Em alguns dos objetivos atacados foram usados os instrumentos de precisão e até o momento não chegaram noticias definitivas sobre os resultados obtidos, ou sobre a oposição por parte dos caças alemães.

Informações anteriores procedentes da 15.ª Força Aérea do Exército dos Estados Unidos com base na Italia revelam que aviões "Spitfires" encontraram nos Balcãs cerca de 200 preciosos veiculos motorizados inimigos no setor da fronteira da Servia com a Grecia enquanto que os aviões pesados de bombardeio incursionavam contra as linhas de comunicações inimigas cruzando a fronteira da Hungria. Cerca de 400 "Fortalezas Voadoras" e "Liberators" participaram das operações vespertinas contra a Alemanha enquanto que outros 600 "Thunderbolts" e "Mustangs" não somente escoltaram os aviões pesados de bombardeio americanos como tambem apoiaram as operações de invasão por forças de infantaria aerea na Holanda. O Comando Supremo ainda não forneceu dados completos sobre o numero de aviões envolvidos nas operações de invasão aerea que tiveram inicio sexta-feira. A noite mas deu a compreender que nas novas ações participaram grande numero de aviões transportes e planadores.

DOIS NEUTROS...

Foi fundado nos Estados Unidos o Comité Americano para a Libertação da Espanha. E para o outro país da península!

A SITUAÇÃO NA HOLANDA

O Apelo do Principe Bernhard ao Movimento de Resistencia

BRUXELAS, 21 (R.) — O radio desta capital anunciou hoje que o principe Bernhard, da Holanda, em apelo ao movimento da resistencia nos Paises Baixos, advertiu contra possiveis traidores e "quislings" dentro da resistencia. Disse ele que "os traidores e agentes provocadores devem ser tratados imediatamente na forma mais completa".

A CONFERENCIA DE QUEBEC

Regressou a Washington o Presidente Roosevelt

WASHINGTON, 21 (U. P.) — A Casa Branca anunciou que o presidente Roosevelt regressou de suas conversações com Churchill em Quebec tendo dado inicio á redação de seu discurso politico.

Mensagem do Papa a Argentina

ROMA, 21 (A. P.) — Uma Fonte do Vaticano merecedora de todo o credito revelou que Sua Santidade o Papa Pio XII provavelmente irradiará uma mensagem para a Argentina por ocasião do encerramento do Congresso Eucaristico de Buenos Aires, em outubro. Relembrou mais esta fonte que o atual Pio XII quando Secretario de Estado papal e delegado do Papa Pio XI inaugurou o Congresso Eucaristico na mesma cidade ha dez anos atrás.

Pio XII

O AVANÇO ALIADO NA ITALIA

INICIADA A BATALHA DA LINHA GÓTICA

O 8.º EXERCITO APROXIMA-SE DE RIMINI

ROMA, 21 (De Reynolds Packard, da U. P.) — Tudo indica que está para se iniciar a batalha da "Linha Gotica", cuja destruição seria o começo do fim da resistencia nazista na Italia, onde a campanha aliada viu-se excessivamente retardada pela natureza do terreno, que permitiu aos nazistas levantar defesas muito poderosas. O primeiro indicio da iminencia dessa batalha é constituido pela conquista feita pelo 5.º Exército de elevações na provincia de Emilia, no curso de um avanço sobre o passo de Futa.

Reynolds Packard

Sobre o extremo oriental da linha nazista, o 8.º Exército avançou até menos de 2 km. de Rimini, enquanto que as tropas gregas ao atacar os aerodromos dessa cidade, apesar da terrivel resistencia nazista, colocaram-se á vista de Rimini. Essa cidade é muito grande, por ser um porto sobre o Adriatico e ponto terminal meridional do sistema de transportes do vale do Pó.

No setor de Florença a luta se caracterizou pela tomada de varias elevações pelos norte-americanos e britanicos e brasileiros. Na costa da Liguria os aliados se aproximaram dos suburbios de Pietra Santa, nas proximidades de Vilareggio.

A luta pela conquista do Passo de Futa está ganhando intensidade, pois os nazistas se dão conta da importancia dessa posição e têm trazido muitas forças de outros setores. A tomada do Passo e de suas estradas divergentes que conduzem para Bolonha e Imola colocarão os aliados no setor mais poderoso da linha gotica, dando-lhes possibilidades de escolher a rota por onde marchar para o norte e noroeste até o vale do rio Pó e a zona industrial do norte da Italia — o que significaria a inutilização dessa linha fortificada.

Na zona de Florença os britanicos se apoderaram das elevações denominadas Montale e Frena, e os brasileiros ocuparam Monte Barco e Monte Acuto. A posse de Monte Frena dá aos norte-americanos um ponto de apoio para cortar os abastecimentos nazistas do vale do Pó até a linha de fogo do Passo de Futa.

No extremo oriental da frente italiana os canadenses tomaram Sanlorenzo e aprisionaram grande quantidade de nazistas. Tambem prossegue a luta sangrenta pela posse da cidade de Ceriano, onde os nazistas contra-atacaram varias vezes sem resultado.

O mau tempo impediu as operações aereas em grande escala, registando-se apenas ataques de "Spitfires" e "Mustangs" a pontes sobre o rio Reno, essenciais para o transporte de nazistas.

TEMPESTADE NOS APENINOS

ROMA, 21 — (Por Roland Norgaar, da A. P.) — As primeiras tempestades outonais desabaram nos Apeninos norte paralizando um pouco a grande ofensiva aerea norte-americana que já causou profundas cicatrizes no coração das defesas inimigas no norte da Italia.

Tambem as condições atmosfericas ameaçam as violentas lutas que ora se estão travando no setor do Adriatico mas nuvens grossas e baixas não impediram que os aviões da RAF prosseguissem com suas operações de de apoio aos exércitos de terra, bombardeando os embasamentos de cimento armado dos alemães e outras fortificações no caminho do avanço das forças canadenses e britanicas que estão efetuando uma manobra de flanco destinada a neutralizar as defesas inimigas do Rimini.

Cordell Hull Declarou:

HITLER SERÁ FUZILADO

WASHINGTON, 21 — (Por John Hightower, da Associated Press) — O secretario de Estado norte-americano Cordell Hull, numa entrevista com os representantes da imprensa realizada alguns dias atrás, acentuando concisamente um aspecto da severa paz a ser imposta á Alemanha nazista disse que muitos alemães vão ser fuzilados quando acabar a guerra. Hitler, ao que se presume, figura como candidato numero um ao pelotão de fuzilamento.

O secretario Cordell Hull disse que o nome do "Fuehrer" certamente consta como o primeiro da lista dos criminosos de guerra, e que a camarilha de Hitler — evidentemente incluindo Goering, Himmler e Goebbels — tambem não foi esquecida. O unico problema que se apresenta é o de sua prisão. No entanto, a captura dos dirigentes nazistas, ao que se informou, é um dos objetivos assentados pelos aliados para a ocupação militar da Alemanha. Na hipotese de fuga de algum chefe nazista para paises neutros, espera-se que uma enorme pressão aliada seja exercida para que o refugiado criminoso seja detido.

QUANDO A GUERRA ACABAR NA EUROPA

O JAPÃO SENTIRÁ TODO O PESO DA ESQUADRA ALIADA

LONDRES, 21 (Reuters) — A grandeza da frota naval aliada que será enviada a combater o Japão quando terminar a guerra na Europa, é revelada na ultima edição da conhecida publicação "Janes Fighting Ships", de hoje. Ilustrando o tremendo incremento do poderio naval aliado, a revista pondera que, primeiro: cem porta-aviões se encontram agora em serviço na Marinha americana; por sua vez, a Marinha britanica dispõe agora de 40 porta-aviões. Em segundo logar dois novos encouraçados de 45 mil toneladas serão lançados dos estaleiros navais norte-americanos ainda este ano. Esse lançamento levará a 24 o numero de unidades desse tipo pertencentes ás forças americanas. Em terceiro, os aliados dispõem, agora, de mais de 80 mil unidades de desembarque em serviço ou em vias de serem completadas; em quarto lugar, só a marinha norte-americana contava 4.107 navios em janeiro deste ano e prosseguem ainda as construções navais na Grã-Bretanha e nos Estados Unidos.

Prosseguindo a revista lembra que á Alemanha não restam encouraçados e cruzadores de batalha, enquanto que a lista de perdas navais do Japão está aumentando e seus recursos de construção não satisfazem as necessidades das substituições. Não obstante essa marinha conta com a construção recente de dois encouraçados de 45 mil toneladas.

Além dessa poderosa esquadra anglo-americana, virtualmente todos os navios efetivos da Marinha francesa se encontram agora em mãos dos aliados.

Os cruzadores de 35 mil toneladas, "Richelieu" e "Jean Bart" estão sendo readaptados nos estaleiros navais americanos e varios novos navios estão sendo construidos nos estaleiros americanos e britanicos para a marinha francesa.

O Reconhecimento da Italia Como Nação

ROMA, 21 (A. P.) — O filosofo Benedetto Croce exigiu que a Italia seja reconhecida como aliada das Nações Unidas, com a garantia das suas fronteiras de antes da guerra e a revisão dos termos de armisticio, que "estão impedindo que o governo italiano funcione com eficiencia".

Em comicio do Partido Liberal, de que é presidente, Croce exprimiu a sua confiança em que as nações aliadas deem auxilio material á Italia, advertindo, porém, que "é necessario, acima de tudo, restaurar a dignidade da Italia, porque o povo não póde recuperar a sua dignidade.. é um perigo para todos".

EM MILÃO

Presos Como Refens 40 Cidadãos

ZURIQUE, 21 (Reuters) — Segundo anuncia um despacho de Milão, os fascistas prenderam 40 pessoas de destaque, naquela cidade, inclusive um irmão do atual ministro do Exterior, Togliati. Segundo se diz, a condenação á morte de Caruso acarretará o fuzilamento de 40 refens.

A CONFERENCIA DE MONTREAL

A Russia Primeiro País a Ouvir o Apelo da Unrra

MONTREAL, 21 (Por William Lander, da U. P.) — Existem indicios de que a Russia será a primeira das 44 Nações Unidas representadas no Conselho da UNRRA a dar um passo definitivo em resposta ao apelo oficial instando pelo urgencia do trabalho que está pendente dos delegados da referida organização.

Os rumores circulantes nos corredores da Conferencia indicam que a delegação soviética possivelmente apresentará uma declaração perante o Conselho, prometendo sua cooperação á UNRRA e, ao mesmo tempo, o auxilio ás nações da Europa Oriental.

O apelo da UNRRA no sentido de que se apresse os trabalhos foi feito por varios delegados em uma reunião secreta realizada ontem, quando teve papel preponderante o delegado do Reino Unido, sr. Richard K. Law, e o secretario auxiliar de Estado norte-americano, sr. Dean Acheson. Law solicitou aos delegados que não procurem fitar muito alem do horizonte e, sim, que se lancem á tarefa para liquidar a tarefa que está em suas mãos.

Advertiu, o representante britanico, que existe o risco de uma outra guerra para esta geração caso as Nações Unidas não puderem cooperar em objetivos pacifistas como são o auxilio e a reabilitação dos paises assolados pela guerra.

Tanto Acheson como Law declaram que seus governos estão determinados a levar a UNRRA ao triunfo.

Em declarações aos jornalistas, o sr. Lehman, diretor da referida entidade, afirmou que nenhuma das nações associadas está em falta com a UNRRA, pois teem até 31 de dezembro de 1944 para liquidar as cotas assinadas.

Expressou ter satisfação em acusar o cheque enviado pela Venezuela — de 10 mil dolares — durante as deliberações atuais.

O delegado do Chile, sr. Carlos Davila, predisse que as aquisições da UNRRA em varios paises latino-americanos excederão as contribuições que foram pedidas a esses paises.

A delegação do sr. Davila foi feita durante uma transmissão dirigida á America Latina.

Então, o representante chileno indicou que muitos produtos latino-americanos estão na lista dos auxilios indispensáveis.

"Creio que a UNRRA terá que adquirir, em varios de nossos paises, produtos e frutos que excederão em moeda corrente a contribuição que esses paises terão que fazer como membros da organização".

Mais adiante o orador indicou que antes da guerra mais de 60 por cento das exportações latino-americanas eram destinadas á Europa e que boa parte dessa percentagem seria absorvida agora neste continente, principalmente pelos Estados Unidos.

Alguns paises latino-americanos que antes desta emergencia vendiam entre trinta e quarenta por cento de seus produtos exportaveis, neste hemisfério, é um fato que confirma a necessidade de assinalar que uma parte vital das exportações latino-americanas terá de ser colocada em outros continentes no após-guerra.

Disse Davila, em seguida, que a alternativa pode significar "a inflação, o desemprego e a miséria" instou pelo maior esforço de todas as Republicas americanas no sentido de restaurar a pujança dos mercados do ultramar".

Davila indicou, a seguir: "A UNRRA estimulará e organizará a agricultura, distribuindo negociações com essa finalidade" — assegurou mais adiante.

Ao finalizar, suas palavras Davila indicou que a UNRRA representa um ideal humanitario e, ao mesmo tempo, um solido principio economico.

A UNRRA é uma porta através da qual a America Latina e todas as demais nações entraram, há um ano, para o campo onde vai ser construida a segurança coletiva".

A GUERRA NO EXTREMO ORIENTE

Travada Furiosa Batalha Entre Japoneses e Chineses na China Central

CHUNGKING, 21 (Por Walter Klender, da United) — Informações do correspondente da U. P. junto ao Q. G. da XIV Força Aerea Norte-Americana, em Kunming, revelam que a cavalaria japonesa avançou até um ponto situado trinta quilometros ao norte de Kweilin, cidade pela qual está travada importante batalha. Ao mesmo tempo, aquelas informações indicavam que uma segunda ponta de lança inimiga, em marcha através de um terreno escabroso que se extende ao leste de Kweilin, se encontra a 37 quilometros dessa cidade.

Na provincia oriental de Kwang Si, tropas japonesas que avançam de Cantão para o oeste, virtualmente cercaram Wuchow, a mais importante cidade sobre o rio oeste; sua ofensiva, aparentemente tem por objetivo Liuchow, localidade que fica 110 quilometros ao sul de Kweilin e é sede de uma grande base aerea norte-americana.

Segundo informações extra-oficiais, os japoneses em ação na provincia de Kwang Si estreitaram para 130 quilometros a brecha que divide suas forças setentrionais e meridionais, forças essas que desenvolvem uma operação tendente a isolar toda a costa leste da China do resto do país, antes que forças anfibias aliadas do Pacifico possam efetuar um desembarque.

O correspondente da United Press, Albert Ravenholt, informa, de Kunming, que muito embora noticias merecedoras de fé apontem os japoneses em ponto distante alguns quilometros de Kweilin, parece ter sido contido em algum ponto da região compreendida entre Chuansien e Hingan.

Um comunicado expedido pelo Alto Comando Chinês diz que seus efetivos detiveram os japoneses, cerca de 40 mil homens, em Bay, localidade distante 72 quilometros de Kweilin.

A nota oficial acrescenta que os chineses lançaram ataques contra colunas japonesas que se empenhavam em ações de flanco, as quais têm em seu poder Kiangwa e Sinig, na provincia de Hunan.

Bem mais para o norte, unidades do general Yueh frustraram duas tentativas japonesas para forçar a passagem no rio Tze. Durante todo o dia houve luta em torno de Hengquang, mas os niponicos nada obtiveram de concreto.

A nota tambem assinala que formações japonesas chegaram a pontos distantes 45 quilometros de Wuchow, pelo nordeste, e 40 pelo norte.

ALTERAÇÕES NO GOVERNO DA FINLANDIA

Castreu Nomeado Primeiro Ministro

ESTOCOLMO, 21 (U.P.) — O marechal Mannerheim designara o presidente do Tribunal Superior Administrativo, Uhro Castren, para suceder o sr. Aanti Hackzell, como primeiro ministro da Finlandia.

Marechal Mannerhein

Castren conservou a maioria dos ministros que integravam o Gabinete Hackzell, porem nomeou Eero Vuori, presidente da Federação Central dos Gremios e poderosissimo lider operario, para ministro-delegado de Comunicações e Obras Publicas. O sr. Kark August Fagerholm foi designado ministro das Questões Sociais, pasta que já ocupou anteriormente.

Entrementes, a imprensa russa abriu ataque contra o governo da Finlandia, por não ter este cumprido as condições do armisticio firmado há dois dias. O "Isveztia" diz que, embora tivesse passado uma semana, desde 15 de setembro, data fixada para o desarmamento das tropas alemãs na Finlandia, "nem um só alemão foi desarmado ou entregue ás forças russas." O mesmo jornal acusa as autoridades finlandesas de prestar ainda auxilio aos alemães para escaparem do país.

O novo "premier" é membro do pequeno porem poderoso partido agrario finlandês. Como existia uma ameaça de cisão no partido majoritario social-democrata, entre os grupos dirigidos por Vaanio Taner e Vuori, por motivo da escolha do novo primeiro ministro, foi feita uma sugestão para buscar-se um candidato de conciliação no seio do partido agrario. O novo governo finlandês ficou, então, constituido da seguinte maneira:

Exterior — Carl Johan Aleksis Enckell.

Justiça — Conde Ernest Victor Lawrence von Born.

Interior — Kaarlo Henrick Hillilae.

Defesa — Karl Rudolf Waldea.

Finanças — Coni Hiltunen.

Educação — Prof. Kalle Kauppi.

Agricultura — Vilkami Kalliokoski.

Comercio — Uuno Christian Takki.

Subsistencia — Jalo Aura.

Questões Sociais — Karl August Fagerholm (novo).

Delegado de Comunicações — Eero Vuori (novo).

Delegado do Interior — Emil Vintori Lukka.

Comunicações e Obras Publicas — Vasinde Salovaara.

A BATALHA NA FRENTE OCIDENTAL

OS 9 PONTOS DA SITUAÇÃO

SUPREMO QG ALIADO, 21 — (Reuters) — Foram as seguintes as notas mais destacadas hoje, da Batalha da Alemanha:

1) Continua a "batalha das pontes", nas imediações da foz do Reno, na Holanda, que decidirá o flanqueamento da Linha Siegfried, tendo os aliados capturado a ponte no Waal em Wiejmegen, intacta, e estando a atacar a do Lek, em Arnheim;

2) Houve nova penetração na Alemanha, pelo sul da Holanda, chegando ás forças aliadas a Scherpenseel, oito quilometros e meio a nordeste de Helden;

3) Os poloneses e canadenses do Primeiro Exercito Canadense continuaram avançando ao oeste do Escalda, e em Terneuzen, já capturada, houve liquidação de pequenos bolsões inimigos;

4) Foi capturada a cidade de Hoek, ao sudoeste de Terneuzen;

5) Na area de Boulogne, continuam vagarosas as operações, sendo os principais pontos fortes atacados, além de Boulogne capturada, os de Portel, ao sudoeste, e Vimereux, ao norte;

6) As forças blindadas e de cavalaria americanas que reocuparam ontem Luneville continuam impelindo os alemães para o norte;

7) Nas vizinhanças de Chateau Salines continua a luta, mas a cidade se mantem com os americanos;

8) A infantaria americana de Patton chegou a 10 quilometros de Metz, o ponto mais proximo alcançado ao sul dessa cidade;

9) Prossegue o avanço americano sobre Belfort.